神州日報

National Herald

福州林武尊誌謝

僕姊寶女士前蒙李華章黃懋若兩先生介紹與潮陽玉如先生長嗣錦英君訂婚諏吉陽曆二月廿二號即舊曆二月廿六日假座虞洽卿路徐園行結婚禮敬請伍秩庸先生代表證婚蒙諸位親族友誼惠臨觀禮榮幸之至爲此敬鳴謝忱　福州林武尊謹啓

新編中華字典

字典一書爲文字之淵海學士之公器因貴宏博尤貴適用西國字書年有增訂我國康熙字典已歷二百餘年從未增修於近今新出諸字皆未列入而生僻與稀有之字十居六七本社有鑒於此特聘學者詳加音釋以說文經史爲主旁採新說附以各種科學名詞社會通俗字體仍以原書各字另編附入本編兼注明古籀篆文並列東西各國原字務求新舊完備博而不冗約而能賅名曰新編中華字典洵爲中華民國適用唯一完善之字書也外埠函購原班回件上海四馬路華東書局　洋裝一冊價洋二元二角　本裝六冊價洋一元二角

中國金星人壽保險有限公司四月二號開業

本公司純粹爲挽回利權引導人民儲蓄舒拓社會經濟輔助人事而設純粹華人資本壹百萬元結合國內鉅子豪商之素有經驗者辦理人壽保險作吾國實業之先河所有辦法章程格外公道賠款異常迅速利息特別宏大章程則務求社會之適宜國內外各埠均設分局總局設在上海香港路六號　駐局總辦　董事　楊小川　丁寶銓　唐文治　李茂之　鄭仲英　易次乾　張弓夫　王環芳　趙鳳昌　鍾文耀　彭光鑒　盧信

東亞公司遷移廣告

本公司現因翻造房屋於陽曆三月底遷移河南路八號即二馬路拋球場南首朝東第三家民強報館舊址照常交易惟恐本埠外埠各寶號賜顧諸君未能深悉特此佈告　東亞公司謹啓

商民購貼印花稅票者注意

浙江　安徽　山東　江西　江蘇合登廣告載第二張四頁

上海寶成裕記銀樓擇於陰曆二月十八日陽曆三月十四號興還開張廣告

本樓向設英界拋球場南開張已歷多年久經名馳遐邇各界推許茲爲擴張營業於英大馬路香粉弄口坐北朝南特建三層樓洋房現已工竣今擇於興還之吉發行自煉十足辛字赤金精製金銀首飾嵌鑽特色一應俱全凡蒙賜顧請認明和合商標庶不致誤

通海墾牧公司開第二次正式股東會廣告

敬啟者本公司原定章程第十三條載明隱成核地若干照股分地由公司刊劃分地執照該墾地由政使衙門印發現在分地俱成墾地種植稍牛自應遵照原章按股分地所有支配分地一切事宜俱由股東公同議決茲擇定陰曆四月初一日在公司特開股東大會務祈會前三日請股東末處以便取途(甲)各股東如允到會者先寄名片交上海大生紗廠帳房莊明由阿路到公司以便準備招待(乙)至公司之路由上海乘小輪抵呂四至墾牧公司住宿(丙)自上海上船及沿途水陸接待處均派人招待(丁)三月底海濱尚寒請帶棉衣陸行防雨請帶雨具

上海美麗照相　新開

本館開設四馬路東首十六號雅蒔門內特色開列於下(一)技術優異本館主任在外研究照相十餘年曾在海外內地營業頗蒙中外人士贊許發明新式鮮艷麗照相片及照片新式館凡欲照相者請來一試(二)器械精良照相器械日新月異本館所用鏡頭均最近新出之品鑒比爲上(三)攝影迅速工欲善事必先利器本館購用快鏡(四)照片新奇其中最要名目如天然彩色片　天然彩色片特白金片　黑片艷黃片鮮紅片艷褐片白金片等均可(五)配景特別本館配置最奇特布景以備各國人士所罕見(六)定期取照本館各種照片均限期取照如一小時(七)縱覽隨意本館內以備貴客縱覽

特價招徠本館開業伊始爲推廣營業計凡照像及放大西式照片一律照定價七折以酬貴客惠臨之盛意（但天然彩色片不在此例）期一日期三日期六日期決不延遲

仁濟和保險公司發息廣告

本公司照章於陰曆三月初一日起遞摺給發股息分送帳單每股計發官利六厘餘利三厘共合九厘正請特摺向本公司來收可也所有年總結帳分存上海香港廣東天津漢口福州等處以便各股東就近查覽此佈

輪船招商總局發息換股廣告

本局遵照上年股東大會議案定於陰曆三月初一日起遞摺發息凡執舊股票者先將舊票換領新股票及息摺本局全數產業分估實值給發新舊股票以憑收執所有本年紅利亦隨附入發給本局一切利益均由股東分享以資公允凡舊票存有股息者於換票時扣算凡持股票一股者應換給新股票一股凡執舊股票及息摺之股東均於三月初一日起逐日十點鐘至四點鐘來局掛號收換所有上海以外各股東可託本局各分局代收換給以便各股東就近取換特此佈告

招商局民國二年即癸丑正月起至十二月底止四十届帳業已結帳刊印發給有意之股東於本局取閱凡執舊股者新股息付帳　謹此佈告　總局謹啓

本社特別啟事

啟者前奉交通部令前清郵票政府准用至民國二年三月三十一日止自四月一日起一律作廢並查有中華民國四紅字者郵政亦不通用此項交通部部令早見正月間本報久爲閱者所共悉本社現定自三月廿四日起凡外埠以此項舊郵票來定報者概不收用特此通告諸惟鑒察

鎮江大照電燈公司發息換股票廣告

啟者本公司癸丑年股東會議決改換新股票並照八釐給發辛亥壬子兩年股息茲定於陰曆三月二十日起遞摺支付並將各股東執存之舊股票息摺一併收回換給新股票息摺凡各股東於是日起至二十日後即憑收據換取新股票息摺再各股東欲將舊執股票更換戶名以及或分或併均可照辦清單以便照辦是幸　大照電燈公司經理郭鴻鈞謹啟

敬謝六世醫李培芳先生

先生徽州名醫李君啟贊之孫也業傳六世學有淵源鄙人患中風半載舌强言謇半身不遂滬上名家多治罔效特請先生診治數十劑而痊再造之功無任銘感用登報端以鳴謝忱先生寓英界白克路永年里二弄四百七十二號門牌　上洋中西大藥房黃堯臣謹啟

津浦鐵路管理局蚌埠臨淮西站碼頭裝卸規則廣告

本路各站碼頭裝卸事項前奉交通部令收回自辦茲將蚌埠臨淮兩站碼頭裝卸規則更定以期便商而杜需索公布各該站外恐未週知特此廣告

一　蚌埠臨淮兩站碼頭裝卸事宜概歸管理局責成正副站長管理車站碼頭一切事宜

二　兩站碼頭由管理局派員會同站長管理裝卸一切事宜

三　凡商貨由船上搬至車上及由車上搬至船上均由站長指定之搬運夫役搬運不得另僱

四　裝卸腳力由鐵路管理局議定價目概照所訂價目收取不得額外需索

五　凡商貨到站須由貨主或其代表人報明站長指定搬運夫役裝卸

六　搬運夫役應由管理局發給號衣以資識別

七　搬運夫役頭目以二十人爲限每名管夫役若干名

八　搬運夫役每件收錢不得逾所定價目

九　每件收錢十五文每噸收洋二角

十　每件收錢三十文每噸收洋二角五分以上錢數則照銅元核算

不准隨意拋放

人海燃犀

許繼祥著

共和肇造首在破除迷信許君繼祥深明法學專家以兩律根據西數苟不精通理難期新律之本旨現行新律大半根據西律人海燃犀一書意在除舊染使人人明新律之本原用之以破法網凡學律維新之士當一讀爲快也每冊大洋八角寄售處南市豐記馬頭和大碼頭對門培達山房陳雋臣同啟

江宗濂啟事

江泰和錢莊昨取江安素堂江繼德堂兩戶招商局股票息摺一案將內容揭出兩次登報以顯其事實公鄰親族人等與閱者共知之外更將最要證據及第二十四届加給該兩戶之紅股一概暫停付息其江繼德堂戶股票一張併不准其掛失以杜節外生枝特此聲明

附報告招商總局書

具報告股東江安素堂江繼德堂代理人江宗濂原名世鴻爲報告事竊照宗濂有祖遺之招商局股分江安素堂一萬四千四百二十一號起至一萬四千四百二十五號止五股又江繼德堂一萬四千四百十六號起至一萬四千四百二十號止五股共計十股本規元一千兩正因先父於前清光緒二十二年十月在寧國府廣所病故是年濂弟兄析產家務紛繁所有該股二十三四兩年息銀迄未暇來滬領取計二十五年濂回旌德原籍營葬向江泰和錢莊借用銀一千兩月息一分二厘當將上項股分息摺兩扣并江安素堂戶股票一紙檢交江泰和經理人江敏堂據代收息并托代探股票時價以備變賣歸還欠款二十六年濂以奔走衣食事未暇清理二十七年三月濂赴寧國府晤該莊經理人江敏堂據稱股票近年跌價以致未能出售所收息銀已照合計收入欠帳一千三百兩云云[illegible]

上海寶泰源土棧

陰歷三月初二日開張大放盤一月

本棧開設英租界小東門內石路外灘三號爲本棧自辦貨物批發售與各號凡有各路客商如蒙賜顧請認明本棧招牌庶不致誤　三月初二日大開張起再特別盤放一月俾遠近各處來試購方知正貨價廉物美特此廣告

永康商業保安總公司啟事

本公司爲維持法律保障人權起見凡上海人民之交涉公庭之辯論商業之爭執均得委託本公司辦理有律師法學專家代爲撰稿並延聘中外著名律師承辦訴訟事件本公司無不據理維持代爲伸訴不另取資凡欲投保諸君欲知詳細章程請至敝公司取閱　本總公司設上海江西路三十三號德律風一九七一

社論

●論鐵道讓予爲存亡問題

孤鷹

我國自共和成立以還往往與列强交涉一次有一種利權件之而去即如最近主張之實業借欵循其表面觀之非不有救國之意思含於其內然而將來之有利與否及因此而召瓜分與否**今日正難預決**今爲强權時代有武力無公法吾國民不可不注意研究也茲將近來北京消息所謂横貫國內諸大鐵道經英俄法日要求讓予建築權**舉其關係於我國存亡之數**與各鐵道之形勢論列於左亦有志者所樂聞也

英國夙有志欲於緬甸建一鐵道以達我國長江上流更伸張接於上海以固其在揚子江流域之勢力自中日戰後英即要求建築滬甯線浦信諸線以及由緬甸延長於雲南之線不外欲求償其積年之宿望也及至日俄戰爭以後英知我國國民有急於收回利權之心於斯之時曾稍斂其鋒芒然彼於路線之測量固無時或息也及去年南方亂起彼知吾國空乏益甚因而乃要求建築沙市興義一線今則乘實業借債潮流更求由江甯至長沙之一線茲特揭其預謀之計畫與鐵道之要害者如次

蠻莫(緬甸)雲南間	四百九十一英里
雲南興義間	三百零五英里
興義常德間	五百六十五英里
常德長沙間	一百零九英里
長沙江甯間	七百七十四英里
合計	二千二百四十英里

觀於上表知英人之用心欲由緬甸之蠻莫延展一線中經雲南貴州湖南江西安徽江蘇凡六省而以上海爲其終點倘一旦告成復以滬甯滬杭甬京漢川漢粵漢等線相接於吾國前途**將見各種形勢皆受改變之影響**矣

俄國在東方之政策初欲以我國大連旅順之不凍海港爲其根據更與法國相呼應故其計畫之鐵道有二一自蒙古至法領東京(安南)一自新疆至揚子江流域某地今亦稍稍如其慾望矣茲先以第一線論之俄國依據英俄鐵道協約(即俄在中國關外英在中國東南築路兩不相妨之約)得於蒙古有鐵道建築權彼初利用比國銀公司而得京漢粵漢二鐵道建築權冀自西伯利亞縱貫蒙古及中國本部諸省終於法領之東京至中國將京漢贖回及將粵漢改變國際關係俄之計畫已受頓挫近則迅起逐機又使比國銀公司出面取得大同成都間一綫此綫包繞中國西北爲數不下一千英里也

而法國更於此時初則取得欽州重慶及成都間一綫(自欽州抵重慶又成都至重慶之鐵道亦歸法築聞尙變更將從欽州起經南甯興義雲南敘州終於成都云)最近又要求得建築欽州雲南間一綫與前線連絡爲勢正長**日據要害**故英人近日每嫉法之勢力大增蓋法俄連盟故也茲列其計畫線如左

欽州雲南間	一千零三十英里	
雲南成都間	八百三十五英里	(借欵六萬萬法郎)
成都大同間	九百六十五英里	(借欵二萬萬五千萬法郎)
大同哈古圖間	一千二百英里	
合計	四千零三十英里	

由此觀之法之此線起點於東京灣中經廣東廣西貴州雲南四川又可與俄連合而入陝西山西凡共七省且能及內外蒙古以連絡俄之西伯利亞鐵道他日此幻想一一形諸事實則有一事變廣東廣西貴州雲南四川諸省富源將爲法國所割而內外蒙古山西陝西等處富源名爲諸比實則且入俄國範圍而中國首都北京**尤在俄人勢力圈以內**此尤可懼也

不寧惟是日本自從俄國取得大連旅順二港後在南方勢力本可小縮而因時勢所迫且以比國銀公司又取得我秦豫海鐵道建築之權且以此鐵道終矣尙未確實比國或不以蘭州爲終點更延至西方肅州更自肅州出哈密沿天山南路至喀什噶爾再踰葱嶺以與中亞細亞鐵道相銜接通於俄國南稜於是日本眼爲之熱今亦索取福建至九江之鐵道矣此線之重要亦與英人所獲者不殊也而況德又延長其線於山東直隸乎今試綜而論之英德皆以自力自進而俄法比則協力進行日又倚他力以進者也我國國民與當事者盍可不視此爲存亡問題乎

來稿

●嗚呼田子春不賣盧龍之塞

(浙江股東)(俍生特稿)

嗟乎諸君知今日浙路之所謂國有者非中國有也英國有也即中英公司有也中英公司者即往年滬杭甬之中英公司也諸君知今日主持實浙路者爲誰即昔日之驚天震地操倡滬杭甬拒欵負海內盛名以迄於今者也諸君知今日經手償浙路而實行滬杭甬前約者誰即上年股東會公推磨約之代表也(朱公訊誆不在此列)諸君知今日股東不能從速收回現欵而待以三年者非吾政府之不允早償也又非接收之中英公司之不允早償也(朱公云中英公司願兩思君云股本可兩期分還或一次多還幾成)及公司之與部接洽者爲願金所動自願爲此謬也是以吾不恨國有吾不恨非國有恨拒之於全路未築之先與實之於全路垂成之日實之垂成又何恨吾恨多此拒欵一舉累吾國家賠償虛息數百萬累吾股東羅掘血汗千餘萬徒以成就一人沽釣之名與數十人朋分之利一人得名而去數十人得利而去又何恨吾恨吾股東股本收還之夢想尙須待之悠悠三年之久支離破碎於三四成至若干成之間悠悠乎支離破碎乎又何恨吾恨股本可緩加成可減而酬金則不可緩不可減且外人輸欲速償而公司則自甘讓受吾又恨公司抱秘密主義前再不謀即開會之廣告尙無暇件之指明徒以吾股東爲傀儡事已成熟於一年以前而輸以取決之虛名使股東負完全之責任吾又恨公司抱愚民政策會前絕不以帳略之大概宣示以供吾股東之研究徒以不能支持即日破產等語爲恫喝爲要挾爲逼勒至經股東之質問始開示五百餘萬之欠欵乃以五年分還之債票及各友押櫃之存金概作爲一日應還之急債試問自欺乎抑欺人乎吾請還以質之公司辦事人又試問以全路存廢之重要問題末日之希有大會正副辦事長不到審議會會員全體不到(惟田君湖森不到之事故)是何因由吾股東殆百思而不得其解又試問當會標示到會票爲四百十二人而投票所得之票數乃溢出爲五百數十紙然則議決事件在法理爲有效乎爲無效乎議長又言有未到會而誤以權數加入者爲二千數百權然則何用開會何用投票固未開會而已定未投票而已決也又試問會場軍警林立鎗刀森然何嫌何疑而懍懍然爲此示威之舉勤吾且恨且憐憐此數十人者實吝省之路股欠一千餘萬之股本而所得之報酬乃祗區區十萬勞乃通酬懸絕抑甚吾又憐彼其之子雖貪饕慶饕之碩鼠飲河不過滿腹不知中英公司餌而不舍此路在當局者勢因壽收回不可若干者忠於吾股東欲稍加成或欲爲得現則無可如何耳不加成且不必得現何懼而不多取而不已索乃今所聞者在政府則曰許二十萬(見上海報)在公司則曰索六十萬吾又哀諸君之未知所操縱也雖然所謂酬數者吾信其要而未必雖索而未必此次入部之代表若非前日之與議者乎則請勿爲前人作嫁自取詬病若即前日之與議者乎亦諸內顧良知翻然自反則前事祗發於黨思而未見諸事實在新律固不爲罪不然吾股東非盲無耳與目者行矣諸君何自愛而已連日浙滬各報所載似未盡揭此事之內幕凡吾所言皆有據可按證條列於後且竊諸片幅以邀終始同異日浙路所不可磨之歷史也(未完)

命令

補二十五日大總統令代理國務總理孫寶琦內務總長朱啟鈐呈據河南民政長田文烈轉據豫南觀察使莫濟呈稱內務科科長王陵譽財政科科長袁祖光先後呈請辭職王陵譽袁祖光均准免本官此令

又令代理國務總理孫寶琦內務總長朱啟鈐呈據河南民政長田文烈轉據豫南觀察使莫濟呈請任命葉錫爲秘書應照准此令

又令陸軍總長周自齊呈請授于汝庠爲陸軍步兵中校並加陸軍步兵上校銜丁長發爲陸軍騎兵中校並加陸軍騎兵上校銜應照准此令

又令兼代陸軍總長周自齊呈請將克復馬王廟出力之呂萬清加陸軍工兵上校銜王文翰授爲陸軍步兵少校並加陸軍步兵中校銜孫日興加陸軍步兵中校銜張孫吉授爲陸軍步兵少校丁從壽授爲陸軍騎兵少校高瑚璋陳洪法劉茂興史玉明賈永吉李長德梁仲明邵奎永史榮室姚洪魁王毅樞均授爲陸軍步兵上尉並加陸軍步兵少校銜劉飛鴻兆年湯待元均授爲陸軍騎兵上尉並加陸軍騎兵少校銜文澤田周君培均授爲陸軍步兵上尉朱榮發宋作霖傅升林劉得興張丙長郎九成李化祥蔣雁賓蘇本坡王景山劉震西陳炳起閻兆升孫海州簡春會均授爲陸軍步兵中尉任贊國劉文晉康辭齡劉寨英宋于山王桂森均授爲陸軍騎兵中尉郭何新授爲陸軍步兵中尉韓修儒授爲陸軍騎兵中尉薛田林她立平均授爲陸軍步兵少尉王齊山尹振西均授爲陸軍步兵少尉應照准此令

又令兼代陸軍總長周自齊呈請將剿辦虎林叛匪出力之陸軍步兵中校傅多績加給陸軍步兵上校銜陸軍步兵少校孟得勝關德山均加給陸軍步兵中校銜吳本傾授爲陸軍步兵少校並加陸軍步兵中校銜凌雲閣葛雙印李相忠趙英順尹學寬均授爲陸軍步兵上尉鄭守標關魁李守元吳貴喜盧仲文均授爲陸軍步兵中尉應照准此令

又令兼代陸軍總長周自齊呈請將王廷燮授爲陸軍步兵少校宮連中授爲陸軍砲兵少校王培芳張慶德齊文斌均授爲陸軍憲兵上尉劉績鄒曹抵魁崔蓉蔭覽寶芝夏彭齊劉升孔昭志劉鴻儒富文瑞吳誠榮煥春均授爲陸軍步兵上尉王岐山隨錦標于德福李興源均授爲陸軍騎兵上尉馬長發盧金堂徐萬清解長慶均授爲陸軍砲兵上尉崔廣田哈得功王新援郭福倪王景芳蔡鴻勳王錫我宋希穰均授爲陸軍步兵中尉劉田德授爲陸軍騎兵中尉韓汝惠齊鳳山王天存均授爲陸軍砲兵中尉劉德成授爲陸軍工兵中尉姚良才授爲陸軍輜重兵中尉蔡開某林榮昌永壽葛殿貴劉俊李麒麟周繼忠瑞陸崔桐張吉順孫廣勝吳廣陸劉景琪馬俊全蘇錫祚富文海倭和布公全福關文會管茂榮均授爲陸軍步兵少尉續文會孟慶元吳慶祥李連成陳步洲均授爲陸軍砲兵少尉李桂林徐克忠均授爲陸軍工兵少尉應照准此令

本館電報

北京專電　廿七日發

●袁總統對於約法之眞意　袁總統對於臨時約法主張刪去臨時二字並將束縛政權諸端修改存留形式上之政府惟由總統督率躬自負責

●徐東海又有進京期　據要津某君說一星期中袁總統續派員赴青島勸駕且連電敦促共襄危局情甚眞切昨徐君復電允於四月初間到京

●狼匪陷商州之警報　陝軍昨在離商數十里之商洛白楊店等處攻擊白匪該匪敗遁陝軍即回商州城中據守詎城中伏匪甚多晚間縱火攻擊陝軍死者數百陝軍即退出因此城陷被匪擄殺一空

巧奪天工　鏡面散　果然移醜成美

驅雲　消痰聖品

扶陽種子奏效快速
欲治之女●欲廣嗣續●必購衍慶丸酒●確是種子良藥

上海界盤街絲業會館後 瀛香廬

農工商部獎照

●陝軍拒狼之地點　前電報及陝督率兵進守藍田（按已見前報專電）茲悉陝軍重心現集藍田前哨綫在藍關一帶日內將有鉅戰

●白狼又要做張獻忠　頃據私信白匪窺漢中空虛已向北方進竄大有進擾川省之勢

●閘北水電廠交涉　楊交涉員昨電外部言上海閘北自來水電燈二廠前年曾由某某書向日本大倉洋行押借四十萬元現日本領事限即償還否則將管理二廠

●請禁軍人干涉政治　國務院昨接奉督密電文詞甚長大旨謂奉省現因軍人干涉致都督民政長皆成虛設秩序無自維持此時惟有絕對禁止軍人干涉政治云云蓋爲張作霖而發

●奉省實物又運京　奉天清宮儲藏之珍寶已三次運京前日又有四庫全書一部解京

●袁總統康健之報　黃鐘報日前曾載袁總統近有不適醫官言有感冒故精神微覺困憊即日可愈聞前日新知事覲見改命總理傳見亦爲此故並非有他但連日總統已治事接客想早愈矣

●美孚預備之汲汲　聞美孚煤油公司准四月下旬將採油機械運油鐵管準備齊就並雇定專門技師十人來中國其採油機計重一千八百噸鐵管約需四十萬磅預備安置於油礦至海岸或由車站之間俟得確實調查報告即以所備各物運往礦地開工

奉天專電　二十七日發

●行政會議可代議會　張督奉國務院訓令內開省議會解散於政務之進行當生阻力急宜召集當地官吏與民間之有學識者組織行政會議

青島專電　廿七日發

●徐東海入京之預報　徐東海將於明日（廿八日）乘膠濟車由津入京據其所親某言此行是否與

閩政治尚在未定之天

●羅馬皇子赴德習海軍　德東洋艦隊司令官斯庇愛中將巡遊暹羅國後刻已到青島暹羅皇太子此次赴德學習海軍想係受斯氏運動所致

南京快信　廿七日發

●沙洲圩董事趙名璧與已獲亂黨王德章有密切關係官軍克寧時王曾隱匿其家現爲偵探查出已往該鄉緝拏

●韓省長委寧紳羅紹田爲實業司科長

●修竣秦淮河道刻已竣工省公署派員驗收

●僞團長趙子賓由滬車抵下關爲長江巡閱使閣中軍拏獲以曾勒索津浦鐵道督辦趙慶華三千元一案爲最重已解都督府訊辦

●織網公廠現已勘定提學使署舊址不日興工

蘇州快信　廿七日發

●殷鎮守使辭職並電中央保薦第二師長朱琛甫繼任斯職

●亂黨僞副官劉俊卿昨由盧督辦派員乘淺水兵輪押解上海鎮守使署

特約路透北京電　廿七日發

●徐世昌電告政府准四月四日晉京

●外交部議以駐荷公使唐在復任海牙和平會中國代表

●袁總統允撥洋三千元充遠東運動大會經費

●政府接楊晟來電謂接上海日總領事有吉君之照會內稱閘北水電兩廠曾由前總理李平書向大倉洋行押洋四十萬元政府如不付還則該行將接管該兩廠之營業云

●官軍二千擊匪於距商州六十里之某處匪佯敗退走官軍追之遂據商州城內已有伏匪入夜匪黨在城內四處縱火官軍大驚匪復還攻擊敗官軍官軍被焚死者五百人餘軍現駐藍田（距西安府東一百里）該匪等現向西進行志在入川

●政府昨付洋九十五萬元與八旗左右翼今日復付他旗現欵若干

●今日總統府舉行會議討論藏務問題某員謂達賴喇嘛向英宵華已久

特約路透雲南電　廿七日發

●印度政府外交部之里洛爾斯君及印度陸軍之斯托克陸軍少佐由緬甸抵此遄赴北京

●此間法領事維爾丹君現往調停桂越邊界之交涉案

教育部通令各省初等學校此後宜注重體操以及其他練身術

國權報載稱袁總統將於日內開宴會欵待各國公使屆時擬於席間與各公使磋商改革稅則及引渡亂黨等問題

大總統諭令約法會議議員於會議期內一概不准請假

以上德文報二十七日北京電

政府對於陳其美之病態一節尚有疑惑　此次落第者須入法政學堂肄業數年之後方准其下次投考投考縣知事落第者六百人公禀內務部呈請將考試章程內一條取銷禀中有謂彼等雖考試皆能及格亦不得入仕途等語

以上德文報二十六日北京電

東京專電　二十六日發

●日皇預備繼任內閣　昨日皇在宮中舉行元老會議協商後繼內閣問題自午前十時起延至午後始散會其結果未詳

●日本上院已先閉院　昨日午前十一時貴族院行閉院式

特約路透東京電　廿七日發

●日本皇太后今患心病

世界要電

●柏林電　俄國官場消息云俄國現因國家銀行濫發紙幣故金融已顯危象必須將此種紙幣減少三百五十兆盧布方可免恐慌云

●墨西哥京城電　墨西哥之革命軍在圖里恩地方被國軍所敗死傷約一千人現向北退逃國軍仍隨後追擊

●倫敦電　英國陸軍大臣西賴因此次之訛誤以及關於自治章程各軍官又有發叛之虞遂上書辭職但首相愛斯葵士未允其請現在內閣所處之地位極其困難但激決之政策將暫緩行以徇愛爾蘭之意俟此項議案最後之通過前途之情形甚爲黑暗蓋政府徒以强迫之手段實行法律而軍隊又不足依賴之故也所有反對被關律壓制烏爾斯特之軍官等同營以歡受兩營之歡迎大約英皇已令內閣對於軍隊表示讓步云

●倫敦電　英國參謀總長佛蘭區上將已呈請辭職

●倫敦電　英首相愛斯葵士現將宣言書暫緩至明日（廿七日）交下議院於今日（二十六日）午後謁見英皇之後復至印度總司令摩爾大將哈爾頓貴族佛蘭區上將會議後即入白金漢姆宮覲見英皇

●倫敦電　英國各軍隊統將等今日（二十六日）在陸軍部開會約兩小時之久佛蘭區上將斯密士大將麥侖館中將格禮遜中將等均列席同時首相愛斯葵士陸軍大臣西賴海軍大臣邱吉爾等亦在多寧街會議聞佛蘭區上將與伊哇特中將均已辭職且崇批准惟此說是否確實須俟首相愛斯葵士於今晚（二十六日）在下議院宣布

評電

●西報言日本之種種舉動

大陸報北京函云日本現在中國中部與南方竭力擴張勢力一般人士甚爲注意中政府現因各國在京大起讓與權之競爭似已甚覺左右爲難之苦惟對於日本擴張勢力則確持反對態度但恐不能堅持到底最後難免唯唯聽命使日本得如願以償耳本星期京中某半官報登出官電兩條宣布日本軍艦在揚子江上之可疑舉動其電謂日本砲艦一艘出現于宜昌實與該地本月六日之兵變有關係又一電則紀述另一日本軍艦在安慶左近之秘密行動而同日有某華字報登出國務院來函申斥該報不應登載日人扶助白狼之消息其半官報既將官電登出雖經當局之正式解釋恐仍不免引起日政府之不快其實中政府若果得日人扶助白狼或其他亂黨之確實消息則無論其爲官吏平民自應一律將事實宣布於外無所用其諱匿也現在外間人士多信白狼與其他叛黨皆得日本之實際的扶助是否確鑿不得而知但中政府一面既將官電發表一面復申斥登載此項消息之報紙此種舉動反覆無據實令人難以索解也

大陸報北京函云外間傳說日本最近曾欲設法佔取招商局之管理權而日本公使聲稱並未知悉此事其實外間之說不爲無因蓋盛宣懷深知漢冶萍之借欵已觸政府之怒故欲將彼在招商局之權利寄於日本保護之下以防政府之干涉蓋彼固招商局之最大股東也招商局若果入日人之手即爲中國全國之大禍及今迅速設法使此種大禍不得發出是吾人所望於中國政府者日本澁澤榮男爵將來京遊歷聞此行與贛皖兩省之礦讓與權頗有關係日本在兩省要求之各種讓與權似均以前與李烈鈞柏文蔚所訂之合同爲根據日本之資本家若將此兩人前所應允之種種讓與權公然發表則去年一般人士之深疑日人表同情于亂事係爲欲得可貴之合同者至是乃得確實之佐証矣

●西報記憲兵欲禁順天時報事

大陸報北京函云最近數日京中盛傳總統府內捕獲形跡極爲可疑之日人數名有一說謂有日人兩名扮作僧人已在身畔搜出炸彈此種消息究竟是否確鑿不得而知大約種種傳說係因日人在京發行之順天時報最近曾被警察搜查之故該報嘗攻擊中政府無所顧忌數日前警察曾入該報館拘獲前充國民黨議員者一人因此人有謀叛嫌疑之故聞當時警局並拘捕該報社員日人一名並搜出軍器多件被捕之日人旋即釋放距本月二十三日四時復有穿憲兵制服者十餘人走入該報館聲稱係奉陸軍部之命特來封禁該報聞其封禁理由則因該報前一日之社論曾詆毀勦狼軍隊之故該憲兵等遂禁止該報付印並不准館中人打電話迨後該報編輯部將此事詳情告知日本使館使館即派日兵數名到出事地方一面復與陸軍外交兩部交涉陸軍部即打電話至順天時報館令憲兵離館畢竟陸軍部是否不認派出憲兵之事及憲兵究奉何處之命而有此舉余作此書時尚不得而知也

京師自來水公司訂期開股東常會廣告

啟者本公司定章每年舉行股東常會一次茲謹擇於陽歷四月十二日即陰歷三月十七日下午二鐘在北京前門內西城根本公司舉行報告上年營業情形及本年進行方針務請股東於會期前三日攜帶股票赴本公司驗明填給入場券屆期持券蒞會以憑接待謹啟

西藏最詳新確之書出現 藏政擷要

是書爲藏□□□□西藏地理民族宗教政治社會各方面及西藏所以不能進化之原因並與中國歷朝之關係條分縷晰纖細靡遺全書凡數萬言爲曠絕後空前之作緣馬君駐藏十餘年歷任內政外交富于經驗故言皆有本較之西藏圖略衛藏通志西藏圖考諸書其詳略不可以道里計方今藏事孔亟吾國政治家軍事家歷史家文學家莫不欲得西藏之內容以資考證本局力請馬君付刊俾公同好有志籌邊者誠不可不手置一編也茲訂三月三十日出版每部暫定實價洋一元五角書印無多欲先睹爲快特此廣告

藏牘刼餘

是編爲馬君駐藏時所手著之公牘凡外交內政軍務界務靡不詳明皆足資實行籌藏者留心藏事者宜人手一編以資研究茲訂三月三十日出版每部暫定實價洋一元書印無多幸勿交臂失之特此廣告

經售處 京宣武門外大街進化印書局

代售處 北洋書局 文明書局 鴻文齋 中華書局 商務印書館 龍文閣 直隸官書局 浣花書局 華洋書局 新學會社 教科博品社 公慎書局 新智書館

應試全書上集預約廣告

本局近因坊間所出應試之書如約法國際條約及民刑訴訟法等多係單行冊集應試者無由得窺全豹且偏重應試知識者即多不適用於高等文官之應試而適用於高等文官應試者又多不適用於法官之應試本局有鑒於此特延中外法學專家根據現行法採擇各家學說解釋嚴正不附會且網羅出版坊間現出應試各書不啻□□凡研究法學者均可爲參考之善本

全書分爲上中下三集上集準定陽歷三月底出版中集四月底出版下集五月底出版本書全書各（甲）上集之內容列左

第一臨時約法 約法於憲法未製定以前有與憲法同一之效力茲由編輯諸君逐條解釋抉其精蘊□□□□

第二刑律 中國刑律係採日本岡田博士所擬其學說亦多紛歧茲由□□□□□以釋其疑

第三民事訴訟法（附法院編制法）民事訴訟手續繁雜學說不一□□□□

第四刑事訴訟法 刑事訴訟律草案凡六編共五百十五條其與民事訴訟原則相同者略之

第五國際條約 中國近世外交失敗之原因在於條約始至去歲中俄古協約止皆摘其要

第六文牘摘要 以新出公文書程式爲根據並採擇□□□□

（一）定價 全部大洋九元預約減售大洋六元郵費均在外分售上集大洋三元預約減售二元（二）出版期 定於三月三十一號出版（三）預約期 京內定於三月三十號截止京外定於四月四號截止

經售處 進化印書局 北京宣武門外大街

代售處 各大書莊

提倡國貨 景綸廠

聲明減價紀念

上海虹口秋思威路門牌八百二十四號 德律風三千三百五十號

本廠專製各種花紋紗十有餘載久蒙各界贊許近有某廠仿冒本廠花紋牌號貼紙□□特此聲明

一桂地·椒地·錦地 純用優等絲光線紡織各式汗衫精緻耐久洗濯□新

一鹿頭牌 專用上等細紗製成□□汗衫□□

一獅子牌 質地堅牢用以製衣□□

一飛鷹牌 係本廠獨出心裁所製貨品之特色

以上各種出品歷年精益求精誠足以提倡國貨迎合社會心理茲爲推廣起見一律減價並備有價目表另備樣本函索即寄

分局 天津 漢口 南市 廣州

各省批發處

既有妙藥何必再受瘋濕之慘 蓋韋廉士紅色補丸之督治

瘋濕骨痛一症病狀顯著惟難去其血中致瘋濕之酸毒耳因血中之酸毒含韋廉士大醫生紅色補丸之外非他藥所能驅除血毒也天下各國之患瘋濕骨痛者已有數千萬人爲紅色補丸所治愈矣茲在中國略舉一二安徽建平僧興亮方丈來函云半身腿痛甚起吐血服紅色補丸治愈且身體強健逾恒食量加增廣東李少泉君來函云患腰刺骨痛醫藥罔效直至服紅色補丸骨痛全消康健倍常安徽和州范良臣君函云向患瘋濕癱瘓服藥罔效後有友人勸服韋廉士紅色補丸數瓶病遂全愈矣直隸天津李春圃君來書云客冬風濕骨痛服紅色補丸奇功甚速感謝靡已韋廉士大醫生紅色補丸爲醫治瘋濕骨痛之聖藥且能治愈一切 腎虧酸楚 腰背刺痛 胸肺不展 血薄氣衰 皮膚諸恙 房事無能 少年斲喪 胃失消化 以及婦科各症此丸在各處經售西藥者均有出售或直向上海四川路八十四號韋廉士醫生藥局函購亦可其價每一瓶大洋一元五角每六瓶大洋八元無論遠近郵費一概在內

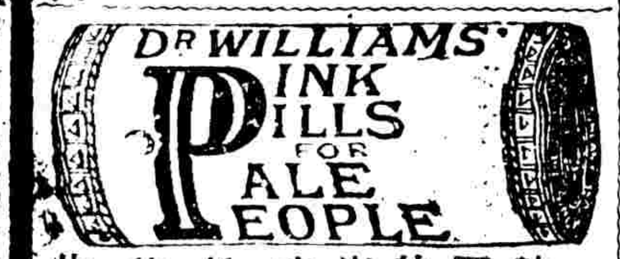

如何可得天下之名勝圖畫小書

敝局新編小書一卷名曰遊歷溯原五彩圖畫封面內有天下最緊要名勝圖甚多特備此券請填寫姓名住址剪下寄至上海四川路八十四號韋廉士醫生藥局原班寄奉不取分文

姓名……

住址……

此券從何報剪下……

兜安氏秘製保腎丸

內腎虛弱害及全身背痛乃其腰脊是丸功專內腎益膀胱有病却病無病壯腎極其靈穩有益無損之經驗良藥也

各華藥房均有出售每瓶洋一元二角每打十二元

上海江西路兜安氏西藥公司啓

DOAN'S Backache Kidney **PILLS**

第二千四百九十九號

京都天寶齋　花柳專門聖藥　經驗良方　除病安速

京都天寶齋藥房天下馳名○戀藥第一[illegible]

仍可生育無常異乃第一奇方也○立愈球沺五[illegible]

新民新劇社

石路上天仙舊址　電話二八四八

日戲每逢星期六星期日

特請著名新劇大家

凌憐影　汪優游　王无恐　李悲世

[illegible]藥風[illegible]

三月初二日戲

呆中福

三月初二夜戲

（趣劇）誰先死　（正劇）新編家庭好戲　孝兒藏兒

東京活動影戲園

開設在美界乍浦路中西書院北首第一百二十號門牌

[illegible]

價目　頭等每位三角　二等每位二角　三等每位一角

高德洋行

上海英大馬路三十六號便是

創製吒力克化學潤形鏡片

[illegible]

◎法界迎仙鳳舞臺◎

三月初二日戲男女合演

寶蓮燈　魚藏劍　倒廳門　獨木關　大遊龍戲鳳　佛殿　雙獅圖　全本芭蕉扇

三月初二夜戲男女合演

浣沙計　四郎探母　二美奪夫　豔陽樓　打龍袍　並頭蓮　蘇三起解　通州奇案

◁英界二馬路醒舞臺▷

三月初二夜戲

慶陽圖　雷峯塔　百花點將　五老會　聚成　羅叫關　風波亭

李吉瑞　小培溫

民鳴新劇社

遷移大新街中舞台舊址

電話三一四一

全體社員准演

三月初一日戲

（趣劇）弄假成真　（正劇）妻黨同惡報

三月初二夜　著名新劇

刼後姻緣

開明新劇社

（遷移）歌舞臺（廣告）

謀得利　停演

特此佈告

○商辦新舞臺○

夏月珊　夏月潤　王洪壽

天報　頭二本奇俠閣　全本馮小青

頭本殺子報　三本　五本　六本新茶花

大舞臺

三月初二日戲

濮陽城　佘塘關　飛义陣　文昭關　兩縣令

價目注意

古城會　相紅閣　梅四村　雙翠屏　杰　十二山

第一臺初二日戲

三月初二日戲頭等一角二等二角

黃馬山　劍峯山　定軍山　五本楊乃武

三月初二夜戲

取帥印　泥馬渡康王　鄧憶南

女界注意

女子工愁善病●其得清健二字●較男子爲尤難●自及笄至暮年●或肝病●或肺病●或胃病●或腎病●以及月信不調●赤白帶下●胎元不固●產後失調●終身苦累●無可告訴者●十居八九●惟本藥房有久著奇效之女界寶●專爲女界同胞●調養氣血●平肝順脾●暖子宮●和中氣●開鬱●通筋●歷經中西名醫研究●推爲世界女科完全純粹良藥●功能消除暗病●得種種無形之裨益●誠爲女界至寶●故名女界寶●另有一種月月紅●亦專治女子痛經及子宮發炎內膜惡臭等一切疾苦●歷著良效●功用服法●詳載仿單●總發行上海四馬路五洲大藥房

治疹避疫之藥其用最廣惜多取給於舶來品約計其值歲不下數千百萬實爲吾國之大漏巵本藥房有鑒於此悉心研究選用華產上好藥料精製良丹以供社會取用消除疹癘挽回利權愛國愛身之君子亦將有感於斯乎謹臚列其功用於下

衛生秘寶　防疫靈藥　旅行必需　家居常備

當治

時疫肚痛　水瀉痢疾
傷風感冒　中暑中寒
胃痛氣脹　停食不化
口臭牙痛　大便閉結
宿酒不醒　頭暈目眩
暈船暈車　胸悶氣急
口乾舌燥　噎膈反胃
瘟疫惡痧　霍亂吐瀉
子午吊脚　絞腸痧螺
常備預服　百病俱消

挽回利權救護國民

服法

感冒傷暑痧症痢疾服十五粒
胃病頭暈霍亂吐瀉服二十粒
胸悶氣喘痞病積滯服二十粒
傷風痰氣胃閉神倦服十五粒
酒宴游戲演說談論服三五粒
服良丹之多少隨病之輕重均
用開水送下或隨便吞下亦可

價目　最小包五分　中包（附送）二角五分　小包一角　大包（銅匣）六角

總發行所上海四馬路五洲大藥房製藥部

新開中國明明眼鏡公司廣告

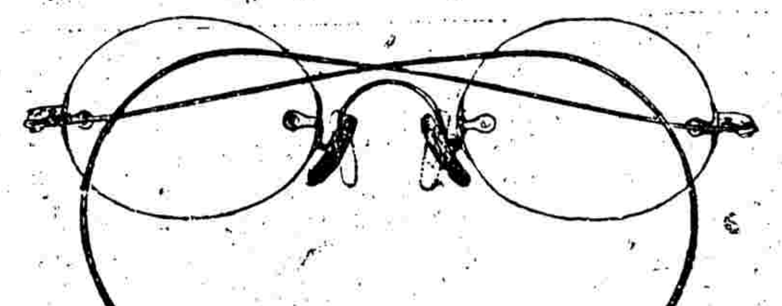

人生所最苦者莫苦於光綫失明是故近世紀來一般交際於社會者莫不爭相戴用眼鏡然已損目光之補救及完善之功效於斯所以爲免光綫失明計也然則假鏡之保護此可見一斑矣本公司爲光學專家所組織而材料純選精良其戴用之良效用著方知即筆墨亦難描寫其萬一也茲將本公司優點再述於後（一）已損目光者能補救歪視察明瞭不復有前途蒼茫之嘆（二）精神驟加豐向無目疾者可使塵沙不侵（三）已患目疾而鏡片所不及補救者則聘有經驗昭著之西醫爲之醫治而後配鏡（四）無論腦筋歪斜及其他諸種散光皆可對症製片（五）裝配舒服無壓鼻牽耳之苦（六）鏡架精緻式樣新奇且成色充足包用包換並備各種最新發明之夾金及鋼絲等鏡架任憑顧客隨意選用（七）凡向來泰西各國所有之著名花色本公司悉能一一照造之凡鏡片上有不適宜于華人睛球之弊病而西人所未及研究者本公司無弗糾正之此佈

上海英大馬路中國明明眼鏡公司　巡捕房斜對門　電話四四〇三

經理　俞[illegible]　協理　金麗生　啓

中國精益眼鏡公司

中國自製最新發明吒力克鏡片

吒力克鏡片[illegible]保護人之目光[illegible]於此潛心[illegible]有餘年所製鏡片[illegible]獨步中夏故自出品以來不特本國歡迎西方士女亦多惠顧此可見本公司實事求是與專當皈售舶來品而專恃大言欺人者迥然不同也茲將吒力克最大功用略舉於左（一）該鏡片係按準各人目光用機器磨成凸凹形四旁上下光綫相同其功用恰與天生睛球無異故能使戴者目光四激不勞俯仰轉側自可左右顧盼與平面鏡之祇能平視者迥別（二）該鏡片能貼近眼匡而與眼毛並不觸礙（三）能绝蔽眼目使塵氛不易侵入（四）該鏡片質厚而純透望之究如水晶兩滴精瑩煥采故戴者神采每增百倍（五）該鏡片光綫合理故雖用於日光中亦不眩暈以上略舉梗要至其奧妙則惟戴者能詳言之本公司因目爲人生最寶貴之物故悉心研究親手製造海內宏達當能鑒之再外間近有以現成四片混充本公司吒力克鏡者尚祈留意

廣東種德圓精製

著名蠟丸

烏鷄白鳳丸

[illegible]

參茸衛生丸

[illegible]

彭壽堂藥房聲明假冒

真一分時止血　止痛玉樹神油

[illegible]

上海[illegible]

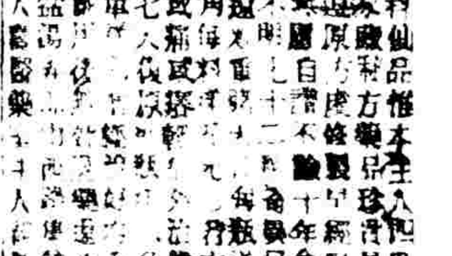

[illegible]

治牙痛斷根法靈驗極速

[illegible]

要聞

黃花通信

●北京軍人與順天時報

順天時報本爲日本人之機關在前淸時閱其報者甚少民國以來專攻擊我政府國民黨引爲同調以爲該報能贊助彼黨也其實彼何厚於國民黨不過日本人外交上一種政策耳不然如漢冶萍借日欵一事各報多詆毁政府該報獨不發一言論其用意所在已可了然惟該報恃其本國之勢力不畏我政府干涉得以暢所欲言都人見其敢言賦閱者亦甚多前因該報對於我國軍界常有譏刺詆毁之語曾由外交部向日公使提議囑令該報此後登載軍事新聞宜少加愼重毋任意批評恐激動軍人之憤致生他故引起交涉該報置若罔聞仍常常有軍事上不實之記載及冷嘲熱笑之批評赳赳武夫時欲起而干涉奈格於軍律且恐惹起外交因而消滅於無形近日北京捕獲亂黨段世垣諸人證明與日人有秘密關係軍界乃益憤怒曾有軍界某君對記者云政府對於本國報紙少不滿意即爪封禁如新社會日報登載熱河行宮失竊事關係熊希齡箇人即以閣令發封而對於外國報紙無論發現其何種違法行爲皆不加以干涉不但無以折服國人亦將獨立國之主權損失殆盡記者聞此說後即聞二十二日夜有兵士多人蜂擁至松樹胡同順天時報編輯所與其主筆某日人理論彼此正在口角忽有日本公使館派來日本武官二員憲兵數十人至該館迫令兵士外出兵士不服彼此各出軍器相持至數時之久勢將交鬨警廳得此消息報知外交部由外交部電告陸軍部派出憲兵多人將兵士解散時已二十三日早晨九時矣此事發生以後記者調查其發動之原因傳聞各異有謂仍係因徐鏡心案兵士前往搜查者有謂係因三月廿二日該報登載官軍私通白狼及匪軍薪水每人每月廿五元之新聞其原文云「豫省光州地方討伐白狼之直隸第二師師長王占元日前突率師回武昌外間對之頗騰風說或謂段總司令以久無功績故令拔還又聞該師原招募於直隸及河南與白狼匪徒相識者爲數甚多且前者遣散之直隸及河南兩軍之中投入匪軍者亦不乏人官匪兩軍關係殊爲親密多數官兵時被煽惑陸續投入匪軍不獨與勦辦事宜大有阻礙或恐悉數投匪反加匪徒之數王占元見勢不佳從速回師以免不虞之患云云又有一說謂匪軍薪水每人按月二十五元較諸官兵八元實有霄壤之差異官兵聞之垂涎不已遂有去而投匪之情因有此次之舉」軍人見此謂其有意毁壞軍人名譽且匪以劫掠爲生安有每人按月廿五元薪水之理更有可惡者以官軍薪水八元一月與匪比較顯係有意煽惑軍心因此憤而前往詰問其新聞所從來致生衝突是否確實未敢臆斷現聞中日政府爲此事正在交涉其結果若何容再調查告諸閱者可也

●大總統提出修正約法之綱要

約法會議成立後舊規則已完全消滅此後即從事於約法之增修茲聞約法增修政府已呈有準備經大總統集合各個之草案親加採擇定爲七個之綱要已正式提交會議其綱要如左

一臨時約法昧於主權不可分割之原則至流於多頭政治之弊亟應修改以求主權之統一

二臨時約法大總統制定官制官規須交議會議決任命國務員外交官及締結條約須得議會同意使政府用人行政無活動之餘地亟應修改此外緊急命令及緊急財政處分臨時約法皆無規定須增加之

三臨時約法以國務員特爲一章外更設國務院單行法是不啻以國務員爲政府且一方又以大總統爲行政首長是已分割爲二個之政府故既定大總統爲總攬機關國務員只有贊襄總統及主管行政事務之職責不能以國務員爲政府

四臨時約法參議院權限失於廣泛國會因之以致漫無制限不知約法施行期間有立法機關憲法施行期間亦有立法機關二者時代不同機關權限亦異約法中之立法機關其權限應從狹小之規定方爲合宜

五應增設諮詢機關

六會計應增專章並應預設預算不成立時之救濟方法

七臨時約法規定民國憲法由國會制定其實國會應產生於憲法不應先有國會則民國憲法自應另由造法機關制定憲法究由何機關起草何機關審議及應否召集國民會議及憲法如何公布皆須增修

以上七條之綱要係大總統根據約法第五十五條之職權所提出於約法會議理由之說明非各個條文之排列也

●北京電車公司之悶葫蘆

北京商辦電車公司自呈部驗款註册後渴望政府批示如大旱望雨乃事經旬日政府一方如石沉大海渺無消息而此旬日內天外飛來之奇情勾相層出不窮始而有某李某出而要求合貲繼而又有自任調停之某某請求官商合辦忽而婉商忽而恫嚇公司受此播弄內不能窺明政府之意見外不知邪魔之由來其苦不可勝言在彼以前所經歷者惟知電車公司與政府批准商辦後頗擬收爲國有今之所恃者惟此節到之測量執照及已成之確實股本而政府至今還不批答是公司今日第一所不能無懷疑者且聞該公司前日曾間接詢問政府對於商辦公司呈請驗欵註册之意見而其所得之結果糢糊於答非所問且其模糊奇離更有出乎吾人意想之外者前日浙江某君受商辦電車公司之委託往訪某部總長因述北京電車公司此次出欵百七十五萬元係由海參威華僑焦文選等所擔任前已實匯來京呈請驗欵註册能否遂准某總長答云商辦電車公司已有所聞惟海參威華僑與有股本關係則殊未有所知查公司自呈請驗欵註册至前日已歷十日呈文中華僑焦文選等俱經列名且叙明出欵若干而某部總長乃云不知有華僑出款此則最怪異之事也某部總長既言不知華僑出欵而某君即力證此次華僑實已匯到現欵五千萬元存放中國銀行某部總長頗似驚訝但一轉其詞謂爾華僑既有此巨欵國中儘有多種事業可以投資何必一定要辦電車語至此更有一驚人之筆曰若就電車論早已從事借欵現在債票已經賣出矣數日聞農商總長對於北京電車極主張單獨借欵且有已經發行債票之言今次某部總長之談話竟與農商總長不謀而合則是政府月餘以來所注意者在北京電車而商辦公司一面及其匯欵請驗等事固始終耳無所聞目無所見也商辦公司自呈請驗欵註册忽來攙爭之請求合股又來調停者之請求官商合辦繼欲探詢政府之意見而今所得僅如此則茲事益入五里霧中矣雖然政府表面上雖在北京電車一似不知有商辦公司者然而其實際要未嘗不十分注意於公司臨到百七十五萬元之股欵據聞公司中人云前日農商部曾派員到中國銀行行其非正式之驗欵蓋政府測量執照已經默認後現欵實存中國銀行是則當局者所不能施行其强權者於延緩批示含糊答復而使商辦公司坐受無限之苦痛者也北京電車究爲商辦抑爲國有政府方面終須有一個之表示此則吾人所急欲見其究竟者也聞又得一報云公司協理沈保叔曾通告公司云商辦電車已經總統允准無庸再向各部交涉又有交通部某秘書由財政部得到消息謂商辦案經批准云云二說外間皆以爲可疑然在公司中人則絕不之信云公司中人近日頗探得政府關於此項借欵並無着落其言發行債票亦非實事所謂批准云云乃欲公司忐於進行以便從事借欵實行其收歸國有之主張云

●亂黨在日本之革命策源地

自去年贛寧發難以來亂黨失勢其黨中之渠魁及附從暴亂之黨羽紛紛東渡以日本爲逋逃藪者凡數百人最著者日本東京等處實爲製造革命推翻淸廷之根據地今者將一變而爲擾害民國覆滅漢族之司令部矣頃得日本靑年會某君來函謂亂黨近在東京組織機關不下十餘處其中最著者即横濱之俠義鐵血團與東京最近所組織之三角黨夕稱既甚奇異內容又極秘密現已漸至於明目張膽矣該黨純係暴亂分子所集合而成以推翻現政府爲宗旨以孫文之三民主義爲黨綱蓋取法於法國革命時代之三角黨也其中主持事務之最有力者爲何海鳴戴天仇陳其美方聲濤田桐吳鐵城葉夏聲李鐵民居正等黨員二百餘名其組織略分三部即實行部財政部製造部是也其黨證印章等標記無一而非三角形其作事手續亦無所不用其三蓋隱寓三次革命之意也當道諸公其速設善法防備而消滅之勿使其遺毒吾民可矣

●南京又戮九龍會匪三人

江蘇馮都督前在江淮宣撫使任內飭軍隊拏獲九龍會匪沙貴鴻蕭冽泉劉栢香白老五唐三等五名旋於去年十一月間拏獲唐三一名於取供後以首犯未獲暫留待質茲復由偵探員會同軍隊拏獲白老五一名並在該匪家內搜出九龍僞委札三執堂符號各一紙又由宋少將占元解送九龍匪首僞大司馬沙雁書一名經馮督先後發交軍政執法處處長蘇州鎮守使殷璋審一併研訊據白老五供認不諱並飭押該犯在看守所內證明沙雁書即係沙貴鴻改名隨將沙雁書提案與白老五唐三等三面環質均無異詞證據確鑿松江鎮使來函所探沙雁書即沙貴鴻之詞亦相吻合前據洪濤報告沙貴鴻擬赴江北聯絡白狼軍隊勾結土匪白老五亦有在伊家散放票布之供馮督據核各該犯供證確鑿案無遁情案飭提取該犯沙貴鴻白老五與留質之唐三一併按照軍法懲處以昭炯戒其在逃之蕭冽泉劉柏香仍通令各軍隊一體嚴緝務獲以期剷絕根株云

●粵省亂黨之失敗連連

▲誅戮三人　廣東龍都督前據軍隊拿獲亂黨陳理華即陳務士韓冠南伍銀等三名到府經飭委員審訊據陳理華即陳務士供認在澳門亂黨朱執信總機關部充當書記舊年臘月與朱逆密謀派敢死隊數十人偷運槍彈來省意圖起事後因防範嚴密不能動手隊散潮回港澳今來省城密探消息剛由輪船登岸即被拿解又據韓冠南供認此次受亂黨陸常等命令運動各軍隊約期起事幷同陸往上淇鄉發給使費因與八十七營副營長歐運泰交好親往順德營部接洽不意渠不爲利動即被拘解等供不諱又據順德稔淘鄉紳耆周英嶽梁科藩梁國英等指供該犯伍銀前允胡毅生朱執信衞隊後由周之貞調充艇長取消獨立後撤差回邑勾通亂黨逆情事龍都督以三犯供證確鑿均屬罪無可逭已按照軍法槍斃幷宣佈其罪狀云

▲破獲數人　河南西頭粵海關稅街有某國人僑寓朱執信常藏匿其間近爲偵探悉知明龍都督照會該領事於十九日派軍隊會同領事館人員前往搜查起出逆黨函証據拿獲數人朱已逃去其外國人則交回領事中國人則押回城中審究云

●政治會議審查司法計畫諮詢案報告

本案經審查會詳加討論僉謂司法事業關係重要所以爲人權之保障固政治之精神民國肇造綱紀蕩然機關徒存實效不至良以人才消乏財力困難承干戈擾攘之餘拘孤臣孽子之慟肯暮氣更既無補於新欵法政學生人多欠于經驗益以軍人干涉行政困撓人民之程度不齊協助之機關未備綜此諸因遂生果原案條陳各節多中肯要謹將審查意見列舉於左

原案一日法院審級宜圖改正也(中略)將初級管轄各目應去併於地方而令刑事自某種刑以下民事自若干元以下皆以爲審終

參茸海狗腎廣嗣金丹 返弱爲强

一補有十年之功

拔毛藥出現

審現在知事兼理僅用此審級將來法院全成亦用此審級等語 査審級制度有二頭三審一頭三審三頭三審之別如由初級始審者至高等終由地方始審至大理院終是爲二頭君無論初級地方始審皆至大理院爲第三審則爲一頭若由治安裁判所始審者得由地方終審由初級始審者得至高等終審由地方始審者得至大理院終審則爲三頭如德如日本及中國現行制度皆採用二頭三審奧國係一頭制審級有三審序則僅有二意大利係三頭制審級有五審序亦僅有三蓋以法理而論統一解釋法令屬之於最高法院命令以初級起訴之案至高等終審是妨害大理院統一之權以事實而論審級過多人才經費均屬困難以先例而論德係聯邦制度故予聯邦法院以終審權我國制度既不相同斷審級亦不必盡合原案擬將初級管轄名目廢去歸併於地方廳是廢二頭爲一頭制按之法理事實先例俱屬可行惟擬令刑事自某種刑以下民事自若干元以下皆以高等廳爲終審是輕微案件僅止二審而止不合三審原則且與原案採用三級制之說相牴牾本會以爲初級可廢三審仍應存在無論地方廳或縣知事起訴案件均應以大理院爲終審其距京較遠交通不便者分別設大理分院或臨時組織之以謀上訴之便利

原案二日審理輕微案件宜省略形式也（中略）宜於法院完全成立之地擬定違警範圍將輕微案件移併警署訊結其在縣知事兼理審判之地亦宜列舉某種案件得以簡易之程序行之等語 査原案列舉弊端極中肯綮所擬於違警範圍將輕微案件省略形式本會甚表同情惟對於縣知事擬列舉某種案件以簡單程序行之查縣知事兼理審判是代法院行使司法權其適用現行各項法令與地方廳同則輕微案件亦應移歸警署辦理以昭畫一

原案三日宜明立審限也（中略）旨酌復舊規令各級法院及兼管審判之縣知事各依案情種類定公審限等語 査從前定立審限固以期審判之迅速袪擾累之弊然積習相仍幾同虛設每至二參三參將屆往往訊詞屈限綴飾支吾凡熟於舊事者類能言之今若規復舊制是徒費紙片之空文毫無限制之實效且嚴立程限裁判難得公平則上訴案件必多庭員經費均須加額匪惟欲速反遲抑且滋官廳費又況法院之設在實行偵查搜集證憑用條文參酌習慣中國幅輳事關交通不便必使事事勉赴程功亦事實上萬不可能之勢本會以爲救濟之法在笎有監督權者使訴訟事務進行之遲速當然有監督整理之責務三令五申丁甯告誡倘仍玩揭因循是該官忘於職務自有懲戒之方固不必沿襲舊制之具文而轉無實濟也

●約法會議第二次議事記

二十三日下午一時約法會議開第二次常會到會議員四十餘人議長孫毓筠主席按照議事日程開議第一案約法會議議事規則案（起草員報告）議長請起草員報告理由起草員顧鰲登台說明理由畢孫請省略審查即開二讀會逐案討論表決自第一條起由秘書朗讀至四十條除文字修正外均照原文通過 第七章紀律第四十條後朱文劭主張加一條其文云「議長得維持議場秩序」黎淵謂應改其條文「議場秩序由議長維持之」衆稱善遂通過 原文第八章附則第四十四條「本規則以到會人數過半數議決之」黎淵云本案通過後此條當然無去質成遂將第四十四條删去袁金鎧王丞規定議員對於議員發言不得表示可否之態度或贊成或反對均可以舉決爲表示之何必以鼓掌等行爲亂人聲音 朱文劭云此事只可宜告大衆斷不能規定於條文之內因無論何種規則必無此等規定今贊成其四十五四十六兩條均照原文通過至第四十六條刪去一條加入一條仍爲四十六條議長以全案付表決省略三讀會之手續於是全案通過矣李國珍議長宜告自下次開會施行議長云此案業已議決准於下次開會實行此時議事已畢宜宣散會時已三時三十分矣

●第一屆縣知事考試之究竟

▲甲乙丙等知事之榮幸 第一次考取甲乙等知事照例本應覲見大總統以員數過多批令總理代爲傳見二十四日上午由孫總理在國務院接見計三百八十四人分爲四起先任前廳排定班次由帶班帶領至傳見室整均班次依序排列總理出各行一鞠躬禮立聆總理訓辭畢再行一鞠躬禮而退總理訓詞之大旨略知事爲親民之官治亂攸關責任匪輕鼎革以來仕途淆雜政府爲愼重計特由內務部嚴加考試拔取異材今諸位既經錄取不日即膺民社對於人民所應注意者首在教養教之之道當以提倡教育爲先蓋一國之强弱莫不以教育爲衡而地方小學尤關重要 我國興學多年而鮮成效皆由於地方官每多飾報以圖塞責有名無實令人懷恨要知今日之學校非爲使一般人民得受普通知識非如科舉時代人民讀書乃爲弋取功名計故非實力辦理安能收普及之效教科用本尤爲小學之要點審査宜詳現在教科之書本固有而難保無鄙惡不馴者毋使邪說流行貽害青年務當嚴爲防禁養之之道在於發展人民之生計 發展生計端資實業 勵農惠工爲有司之責人民生計現極窘困果能實業振興利源日闢即可廢富強民民富則生計自裕我國土地膏腴人民勤儉物產之盛甲於世界祗以下習舊聞不知改作苟地方官盡心考察南之宜粢桑未必不宜於北北之粱黍未必不宜於南因地制宜勸切勸導使人民知其利而行之地方多闢一分利源人民即裕一分生計而地方官亦盡一分責任至於丁漕雖爲縣令盤踞遊商入手不能設法入工廠而手工之事輕而易舉亦宜獎誘而保育之以盡養民之責次則 司法 諸位曾當有經驗兩年來司法獨立之效果何如固已稔知而家財政支絀司法經費既無所出審檢廳紛紛裁撤民刑事件仍歸地方官辦理地方官既兼審判責任綦重對於案件判斷尙宜平允而尤以速了爲要訟事不稍延不拖累則人民受賜無窮矣而於疑難事件尤當愼之又愼理取其平法求其當至於奸民暴民則宜嚴懲治毋稍寬縱以符除暴安良之意其 監獄 之制雖地方限於財力不能如模範監獄之完備但能時時親往考査獄囚得益亦必無量再次則 自治 現在自治機關雖已暫行停止修改章程而一切自治之事著著與人民有密切關係仍宜督率地方紳董切實整理鼎革以來各處正直士紳每多退避以不干涉政事爲高尙而一般刁衿劣董豪棍土豪反得把持以致自治有弊無利爲民厲患治人口實是非愼選素有鄉望之人出而担任不能收自治之良果也再次則 徵收錢糧 地丁爲國家之正供前淸時中央政費恃此供應軍興以來各省久未解濟中央以致庫藏空乏之現在統一國稅此後應依舊例悉歸中央地方官負有催科之責即應盡其職務勸諭人民使知共和國民人人有納稅之義務賦稅無虧則財政充裕中央鞏固固中央即所以鞏固中華民國鞏固中華民國即所以保護身家諸位到省後或當差或就任務須本乎以上宗旨實力辦事以毋負政府之期望云云 每次訓詞約歷三四十分鐘云

▲丙等知事化爲學生 丙等知事須入 地方行政講習所學習一年半 方可分發各省該講習所亦于廿三日行開學禮丙等知事原額共二百五十餘名報到者只一百餘名殊無踴躍氣象蓋因甲乙等知事皆即日分發到省丙等知事對之初無上下牀之別乃竟需學習年半始允分省故頗生不平之感想而報到者僅得原額之半近聞內務當局擬釋爲變通辦理凡丙等知事學習一學期或二學期期考分數能在八十分以上者亦即分省以資鼓勵開學之日內務總長蒞止由所長敎務長迎入接待室行一鞠躬禮旋各敎員入賓東主西行一鞠躬禮於小憩旋學生集聚員分左右列禮堂中庭內務總長間所長敎務長各敎員等處立禮堂前內務總長南向致訓辭學生北向行一鞠躬禮所長敎務長各敎員南向諸學員北向行一鞠躬禮諸學員復分左右五一鞠躬而退禮成於禮堂前拍照朱總長訓詞云國家以吏治不修民生重困既甄拔能俊爲澄淸仕路之圖而時復設地方行政講習所植養適當人材以資蔚成盛治誠以一國安危治亂繫在牧令一身開學之始諸君彬彬濟濟萃於一堂一觀之重政不能不求之切此次所屆本所記錄有不同其必各懷一學俾一而仕之必爲他日福國利民之用則固可信其無異夫以牧令職責之重令日地方政務措理之難若非貫通新舊體用兼賅不足以云勝任亦所爲地方需才孔亟訂此簡易科目實效於亟短期間其於政發紛繁之方講授豈爾能盡屬綱維君之來或已經驗甚深或已積學有素但能引而觸類假短補長則事半功倍固有不能與他項科學同日語者荀子云不跬步無以致千里不如登高之博見也彼日而思不如須臾之所學也鄙人於此惟望諸君體姚江學術有用之旨思孔氏不患無位之言勿圖功之易而掉以輕心勿以一得自封而忘其融會殫精一思蹶蹶以闢底裁出而臨民持之有其不獨無負於國家造才之心卽鄙人與本校職教諸公亦與有榮幸焉惟諸君念之

●六霍間之匪患又起

皖西幫匪首領孫亞峰吳鳳藻等近在六安之馬頭集霍邱之三流集等處勾結土匪數百人約期舉事明目張胆肆無忌憚六霍兩知事據探悉央立即飛報省長一面由六安吳知事商調巡警營管帶于傳麟李朝金等馳往掩捕匪孫吳等匪聞風潛逃僅獲匪夥陳白林陶意德梁金貴三名且搜出僞示暨張孟介之委任書 訊據供認不諱乃照軍法悉行鎗斃 李孫吳等現既在逃仍購線踩緝務獲究辦云

●竟有躬爲盜魁之縣知事

開封府以南之長葛洧川鄢陵扶溝等縣年來盜賊猖獗日前鄢陵縣知事王某帶兵赴鄉間獲匪三人即訊供俱係 扶溝縣知事張某衛隊 據稱張知事在籍本一無賴棍痞常縱其子 某於 豫西一帶領人 劫掠既抵衛知事後乃將舊日夥友邀行抢致綁成衛隊又念若輩月餉非薄常令赴鄰封各地盤窟生涯並瓜分所得贓物鄢陵王知事據供俱加嚴查事果屬確已呈報省垣當道請示辦法矣

●函夏考文苑之經始

函夏考文苑之設由教育部發起總長嚴爲贊助在開所擬定之苑制苑中設掌苑一人綜攬苑務下設秘書二人掌紀錄文牘及總務之事設辦事員若干人襄助秘書分理會計庶務等事修撰員十人到苑精研學術並掌考訂評議撰述等事此外別設苑外修撰十人不必常川到苑其各員之俸給及車馬費皆須豐當介節不事奢侈 預計年須六萬其獎金年須三千出版費年亦須三千其苑址在永定門外南苑已派員前往勘地興築矣

●黃岡兵變敉平後之布告

黃岡兵變敉平後鄂督特出佈告云訪聞近日有亂黨在外散佈謠言從誘入心匪類生事殊屬膽玩不法須知黃岡兵變業經本都督電飭吳營辦派軍隊往剿倡首叛變之營長 吳文華 勢窮力蹙早已逃匿現懸賞購緝其附逆弁兵或已投誠或擒或經拿獲懲辦現在湖北一帶安靖如常經飭文武添派軍隊馳往痛剿連日高州陽江地方目前亂有土匪滋事亦據報軍官搜遂匪與迭有斬擒大股匪徒 均經擊散 此外各處均尙安靖并無亂事亂黨之言無非搖惑觀聽擾亂地方本都督有保衛治安之責迭經嚴加防範佈置周密決無疏虞誠恐市虎杯蛇動人疑慮用特佈告人民其各照常安業切勿聽信謠言致滋自擾是爲至要特此通告

●日人在南滿移民墾地之確數

日人自據得南滿之後久已視同一己之領土種種佈置大有傾其全國精神踴躍以赴之勢他且勿論且其移民政策已大著成效南滿鐵路附屬地內從事墾植者皆其本國之農民路線以外即朝鮮人爲先鋒除今將其近數年來移民之數目及其所墾之地畝列表如下

年限	日人移來數目	墾地坰數
一九〇九年	一八〇三名	八〇四
一九一〇年	一九二三名	一〇〇七
一九一一年	二〇〇九名	一四三〇
一九一二年	二七七三名	二七〇〇
一九一三年	七五〇五名	八五二〇

年限	韓人移來數目	侵佔水陸田數
一九〇九年	三〇〇九名	五九〇七
一九一〇年	一〇〇二三名	二九〇九
一九一一年	三七八一四名	九五〇〇
一九一二年	七〇八二八名	一四六七
一九一三年	一〇一一三名	三〇〇〇[illegible]

七〇

時事小言

●作退一步想（二）

天風

凡事須作退一步想如此次考試之丙等知事入地方講習所肄業者覩甲乙兩等之一行作吏富貴相逼而來洵減色矣然亦思今之縣知事中如河南某知事之被匪虜殺如六安某知事之以畏匪私逃而正法如梁安某知事之以強迫驗契而被戕彼其一行作吏時寧不赫赫奕奕乎哉而今竟何如矣然則今以考試知事而見擯者寥翁失馬又焉知非福也抑又不寧唯是凡今之懷才抱器自謂能適用於世者苟能作退一步想則及今而不得志於國未始不可藉此以自全非天之相待果薄也病狂走險奚爲者

浙江 山東 安徽 江西 江蘇省國稅廳籌備處公署諄勸商民依法貼用印花稅票以享保護權利廣告

[illegible]

介紹良藥

彭壽堂主人惠贈去痰丸在京久患痰嗽醫藥罔效頗爲苦累服後得海軍部醫官譚君指示購得室化痰止咳半夏露服之數日其患若失余家自先代以來固以醫名滿庭頗有所聞知中藥選擇道地製得法其效實有更勝於西醫者此露味甚甘美性亦和平靈驗如神必係揀選道地去其糟粕把其精華始成此純粹之品余既身受其益深感代爲表揚以告世之同病者

許繼祥謹啓

上海七號河南路彭壽堂錄

請看!!!患胃病者　請看!!!欲壯身者

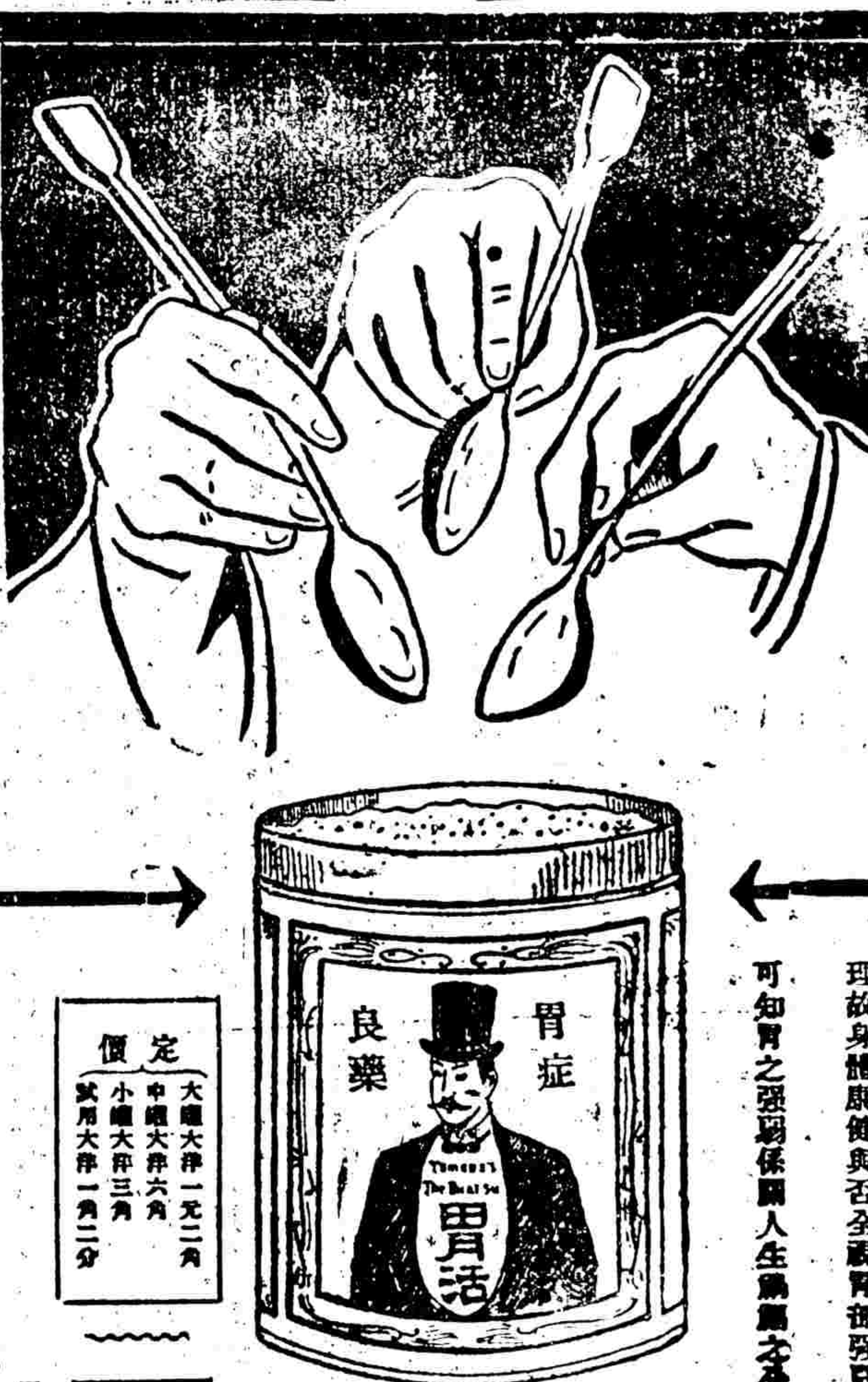

胃病與康健與事業之關係

胃者身體中中樞之機關也。胃弱則全身從之衰弱者天下皆家恐懼公理故身體康健與否全視胃部强弱。胃部健壯則身體自然健康始得發達事業可知胃之强弱係關人生榮辱之本。諸君留心保護胃部最爲要緊

有此等病兆者

速服胃活而可拔其病根也

胃弱。溜飲。食欲減少。胃痙。胃痛。腹脹。胃炎。食傷。吞酸嘈雜。大便秘結。惡心嘔吐。胸痞。各胃病服之莫不立見奇効

無胃病者

常服胃活、能保胃健、增進飲食、血肉發達、身體强壯矣

定價　大罐大洋一元二角　中罐大洋六角　小罐大洋三角　試用大洋一角二分

本舖　東京大阪　山田安民藥房

總經理　上海河南路　東亞公司

福命預防喉症之聖藥通告

上冬元旦臘頗熱燥氣流行交春喉症必盛查喉症乃傳染病之一種發時極爲危險小則由個人而株累全家大則以同里而蔓延闔邑鵬有藥片藥水兩種真奪命丹之神回生之秘寶歷年以此活人已不知幾千萬矣茲經中西名醫凌菊齡唐乃安蕭智吉三君之鑒定復經湯蟄仙朱葆三周金箴貝潤生諸大善長之諄勸本藥房議定減價方便濟人普告遠近各方面凡有患喉痧喉風及白喉爛喉纏喉鎖喉等惡症者速將藥水頻頻漱喉並將藥片一片含在喉間弗遽嚥下待隔一小時再含一片自能由重者轉輕危者轉安此急救之良法也若欲預防則每日含藥片數次亦必無傳染之虞事關博濟幸毋忽諸注意衛生者尤宜及早購備爲要今定特別廉價如下

福命藥片　每盒　大洋一角

漱喉藥水　每瓶　大洋二角

上海四馬路中英大藥房總發行所　外埠各分銷以及各大藥房均有出售

身體復原天日復見

凡腦筋與腦系有病者終日如處黑暗之中種種現象如劇烈之頭痛頭暈四肢無力憂鬱胃口失調積食不化夜不成眠房事無能無端生懼等症蝟集一身以致身體一敗塗地　此種人視生活在世如負重擔　有時痛苦異常心灰意懶甚至　願死而不願生　然既有靈藥如　散拿吐瑾延年益壽粉者彼等何再受苦甘居於黑暗之中乎彼等倘能不復遲延立服食此　延長生命之補藥　彼等必能復得康健　黑暗全退天日可以重見　彼等之身體一經充滿新力則生命自有樂境且能於近世競爭場中復占優勝地位

諸君須知對於本身與家庭以及國家有應盡之義務當有强壯之身體與全善之腦筋　諸君如愛本身如愛家庭如愛國家當立即服食散拿吐瑾　一經試服之後必有知之太晚之恨諸君於未買之前如欲確知此藥之靈驗可向各西醫處詢問之敝行能決其必然竭力介紹也君等試讀以下醫書可知著名華人亦曾試服此藥而信其於身體大有裨益

華發大藥行主人台覽接奉　惠書並藥　賜藥主惠　貴行所發行之散拿吐瑾藥洵爲良好之補品鄙人服之頗見功效今俟現有之藥服罄當再向　貴行購買若干以資服用即此　伸謝並頌　發財　嚴氏本敬啓　民國二年一月二十日

此藥每包均有左圖爲記

散拿吐瑾延年益壽粉

通商銀行給發股息告白

本銀行自癸丑年七月起至十二月底止第三十二屆仍照上屆給息八厘股東於本年三月初一日給發有股諸君屆期持摺向本銀行收取特此告白尙祈　公鑒

絕對的專功化痰奇品我國同胞幸勿輕視如患咳嗽肺病者能人人速服此太陽片將不數年間使我國無肺癆的病豈不快哉

班回件如無郵局匯兌之處用郵政票免價概作九折　經售處上海四馬路中市（西首五百五十三號）光華堂藥房

新奇　專功化痰　品

能將粘留肺體之沉痰癆痰化除淨盡保護肺經不再生新痰呼吸舒暢咳嗽絕根如能人人注意世間之肺病癆虫賴此可以消滅根株

這丰阿太陽片乃西國新出之專功化痰妙藥無論傷風咳嗽癆病一經入口立覺痰化咳止含在口內三分鐘後自然將痰吸出頑痰既出灰色若痰粒的厚痰稍經咳嗽即隨化非常爽滑病根斷絕兼能强胃健肺自消新痰不生食量加增精神爽健能使人人常備一瓶可保一家人無咳嗽肺癆的患這品風行英美法德諸國皆視爲

◎每瓶一元　每打十元

◎外埠郵購原

中法大藥房第一總統牌

精神丸

腎虧腰痛骨楚足軟
立服立愈
陽虧陽痿精弱精冷
立服立充
陰虧夢遺頭暈耳鳴
立服立愈
腦血不足腦筋諸病
立服立愈
婦女痛經白帶崩漏
服之即愈
氣血不足諸虛百損
服之即充
心神不交怔忡多夢
服之即效
胸滿胃呆飲食無味
服後即效
色慾過度陽事無能
服後即能
肺部受病咳嗽痰喘
服之即效

價目 大瓶五元每打五十元 小瓶一元每打十元

總發行上海中法大藥房

分售處各埠中法大藥房

各埠各大藥房均有出售

新理想之良劑

山黃國英君試驗書

癸丑春余友裴爾禮博士自柏林歸携最新化學驗器一付相贈余得此器後屢欲取關於衛生之物質化驗以試是器之精粗卒以事繁未果負此器者數月重陽日遇故人鍾子明君於愚園出中法藥房所製之精神丸相示並詢功效余因未知此丸之性質未敢妄答鍾君請爲化驗因其素有血枯腦弱之症食不消化夜不安眠善忘多慮久治無效未能辦事者三載於茲近由西醫指服此丸也鍾君雖購備半打然對於醫士之言猶豫未決強余化驗代之決斷余以此藥既與鍾君之症關係甚大義不容辭携歸取裴博士所贈之化驗器詳加化驗犧牲念八小時之光陰驗得精神丸內含多數普羅台陽納眞及其他種最近發明之滋補藥確無妨礙衛生之弊各質分量均能配合得宜非精於近世醫道新理想者監製不能成此良藥余敢信其爲補血劑中之極平和而善治血枯腦衰種種精神之症余獲化驗之結果具實報告鍾君勸其決服此丸鍾君從之半打未盡舊病全失精神陡長甲寅元旦至余處面述精神丸功效並請介紹此丸於同病者余喜故人無恙亦不忍沒精神丸之功故舉鍾君託余化驗精神丸事實錄請中法大藥房主人列入保證以証精神丸之靈效

黃國英謹識

購此丸有五彩月份牌及世界百美圖長生術各種醫生試驗保證書奉贈

定價 大瓶五元 每打五十元 中瓶一元 每打十元 購大瓶一瓶贈送小瓶六瓶

第一總統牌精神丸中法大藥房

●請辦江南蠶桑新法實業所之呈文及簡章

具呈江南蠶桑官立中學本科第一期優等畢業生袁□(東台人)為呈請開辦蠶桑新法實驗所以挽利權而振蠶業事竊維育蠶繅絲植桑飼蠶創自我國元妃西陵氏迨至北魏時代海關既闢西流遞傳土耳其斯坦並歐洲東流遞傳朝鮮而達於日本世界蠶業為四大蠶國即我國意大利法蘭西日本是也五十年前出絲總額我國尚佔首位日本次之意大利法蘭西又次之彼等現已講求改良而以日本為獨步日本初時產絲不過居我國十分之三繼居十分之七近來已居我國十分之九不三數年必將超我國而上之而我之蠶家仍墨守舊法不事改良早為注重實業者感慨憂之然欲挽回絲業利權必先講求繅絲欲講求繅絲必先改良飼蠶植桑欲改良飼蠶植桑尤必先從教授實驗新法入手但我國農民衆多萬難使其人人蠶來學習故以間接辦法為普及之預備似於省會設立蠶桑新法實驗所一所由各縣農會選送合格農民二人來所學習一年卒年後仍原籍分教各農民以理想斷不過十班卒業仍不能盡農而蠶無是理也農人盡蠶出繭之量不可數計苟能均合新法繅絲以供外人之嗜好其出口絲稅更不知增多幾日幾千倍矣查江蘇省屬各處位居溫帶之下氣候寒溫適度山林池澤俱備土質燥濕合宜誠為天然最優蠶地且江南蠶桑學堂舊址內蠶舍貯桑室繅絲廠烘繭灶貯繭棧桑園等均未毀壞是以先就江蘇開辦並各省模範元會在該堂本科甲班畢業於新法飼蠶植桑烘繭繅絲選種儲青各科實□練習稍有經驗為此不揣愚陋呈請合准開辦蠶桑新法實驗所即用該堂舊址並乞于省教育實業費內實撥開辦用費洋一千二百四十八元二角五分常年經費每月洋四百七十八元以資開辦而促進利權及開辦當年兩預算均經擬另繕清摺呈核再該堂桑園尚有現活成拳湖桑三千餘株足堪敷用合併聲明謹呈

擬訂江蘇省立蠶桑新法實驗所簡章

第一條本所設立省會名為江蘇省立蠶桑新法實驗所

第二條本所所地即用本城石家巷江南蠶桑學堂舊址

第三條本所設所長一員管理所中一切事宜設會計兼庶務一員稽查學生勤惰及各項雜務其他關於會監庶務事務設文牘兼會計一員掌理公文起稿繕寫收支帳目造算冊其他關於文牘會計事務設司儀器用具一員專司保護佈置收發貯藏其他關於儀器用具事務

第四條本所延聘素嫻精練蠶桑新法實驗教習四員分科教授科目課程時間各表均另訂之

第五條本所每月由省公署教育實業費內撥助經費洋四百七十八元撙節開支月給造繕四柱清冊呈報省長查核

第六條本所不另招生定由省屬各縣農會選送二十歲以上文字粗通之合格農民二人入所學習其格另訂訂則有縣農會未經成立之處即由該縣知事選送

第七條省屬六十縣本年即定學額一百二十名

第八條學生每月繳膳費洋四元本所不收學費寄宿費

第九條本所屋宇僅敷寄宿學生六十名外擇近所相宜房屋賃租寄宿六十名

第十條本所講堂實驗內外寄宿各規則均另訂之

第十一條本所星期放假餘遵照頒行假日放假惟實驗期間概不放假

第十二條本所定以一週年卒業半年授課半年實驗學習期滿按科考試平均分數分別甲乙丙等呈請省長核准給憑

第十三條本所每於實驗期間精製各種標本多份分送各縣陳列各種館以供品評

第十四條本所原為開通風氣普及蠶桑起見凡有來所參觀者本所極表歡迎另訂優待細則

第十五條本所簡章呈奉省長核准施行

地方新聞

興化

▲舊縣令收拾殘花 興化

前任李知事季實當在任時曾嚴禁擄子軍人強除硬買及種種不軌之事距兵來面從心違竟敢私將該邑大家婢女十數人暗攜赴甯認爲眷屬季去復頻有報告於姜分者姜皆委婉謝之日昨姜知事忽接李君長函僅有信件並被誘婢女五人請縣招領其餘兵亦所職民女一俟查出容當另人送回云云該知事當即飭令值日差弁招人認領聞已依數收去惟軍人對於所擄婢女退藏秘密不識果能一一歸還否是又重賴明察能斷之李知事矣

▲水蟲爲害之謠傳 興化

近月以來朗風連起晝夜晦明及開霧後深頭港口皆發現有一種水蟲形似百足其頭如蛇其尾如蝎色紅灰黑不一長短蜷蠕水行最疾當時竟之無跡及夕陽西下則皆大小畢現直如水面落花齒阜舟行人云連日北風吹擁所至慢取吞下者多至殞命一時人心惶惶於是研究家有謂名蜈蚣者有謂名鹿蚯者傳稱不定至有不敢飲河水之勢日昨由縣知事及警長飭令撈取該物認真察驗確係毫無毒質然尚莫得主名聞已四出懸示並令居戶各備敗毒之蟲藥料

▲防船西調之失計 興化

除保衛營外并設水巡船數艘其餘亦由商界擔任前警長會同商會主任議得該邑要害以東南爲最故東河濱駐船十條添兵一哨地方賴以安靜乃日昨保衛與營長忽命令將陷官府所管駐防船隻移至西門根當照明西方無事防守僞移駐恐滋他議該營長堅執決不得已以長官命令立即赴西現駐東河各行擬等聯東商會請添船隻防守果爾則楊船又將東向矣

安徽

▲眞匪耶僞匪耶 合肥縣

城內西區學校有程姓學生現年十五歲若以年齡論該無通匪情事距日前有由東京寄來一函係致該生者當經縣巡查信員折閱乃函中有云委該生充某某營長且末書中華民國大征討大元帥子樣并有振鵬章四字圖記案由縣知事飭督該生詳細審訊尚無供詞但觀該生年不過十五身不滿三尺究竟有無別情尚待推究昨由縣知事據呈都督核示云

▲皖決算案畫分爲二

安慶自九復後財政紊亂四已無從稽考乃値二次之變端國庫收支益形複雜竟至無可稽詰審計分處長饗處長此悉心備察諒爲變通特據情上呈中央審計處請將皖省決算案即自復督到任之日起辦至以前收支等款自免予編送俾昭實際而節虛文聞已邀中央核准十日咨復

浙江

▲奉化迎會釀禍詳情

浙屬奉化縣蹄山下迎賽東嶽會釀禍原因其祭于十九日果往遭指揮者約有二三千人聲言地丁加價房捐酒捐之苛征皆官紳所措主會當與民爲難四處驅逐該鄉四十八堡廟衆挨戶出人反抗官兵用白布爲旗遍插各處入夥衆山青府保國安民字樣在匪首手纏白布爲號擁至騎山下府夏禹銘住屋拆毀挨家索食肆行搶掠二十日晨五時闖入慈林地方將鄉董袁友枚家拆毀幸袁君家屬已聞風逃匿未遭其害迨寧波戴統領撥調五營管帶李作屏督隊到奉會合奉防李森和管帶進剿一路燒燬示感爲首各匪徒聞聲四散惟慈林袁宅內尙有四百人坐地索食一見官兵猛力抵抗約戰半小時當場擊斃匪徒五人袁宅屋用男女僕役三名生擒十四人受傷數十人奪獲洋槍數桿大小白旗八柄救獲一面並傷斃被匪擄獲兵士一名救回什長一名餘匪潰散當由第一營傷哨官將受傷什長及擒獲各匪押解入城次日寧波戴統領又續派五棚勇目到奉會同李森和李作屏等各兵士分頭進剿騎山下白岩溪口慈林各處知事陶昌賢亦親率警兵巡城守夜以防各匪混入城中一面嚴守監獄出示安民地方始稍稍安甯聞此次被害以竺紳景程家爲最烈云二十二日陶知事帶同件作由蕭鎭到慈林驗收各尸見彈穿胸腹手足折斷者九具填收尸格勸令各苦主自行收殮並追拿餘孽

揚州

▲商團體操會開課 揚州

商團體操會創辦二年中屆畢業之期去歲年終經濟困難會員劉某一籌莫展即行辭職繼其後者一時未能得人日前商務分會開會提議公推炭業董事嚴靜山君爲該會會長日昨邀請總教習劉君懷西及辦事各職員到會籌商一切已於二十一號開操聞四月底隊行畢業續行二班會員而戴君接事以來布早必親蒞會所監督一切果爾則始終如一商團庶可發達矣

▲公園股東之暗潮 揚州

公園建築數年每至夏令士女如雲所得資息除去開支外盈餘二千餘元各股東原欲函請經理人開會宜布出入賬目而經理人朱某迄未照辦各股東憤憤不平日內邀集股東開會提議對於經理限日宣布賬目否則即行將閉歇將賬目結算清楚後再行開市云

▲喉痧流行 揚州

近來喉痧大行嬰孩患者大年死亡現紅十字會內揚州醫院醫士陸君發成一種預防藥水極有靈驗而診治此症頗得秘訣一經着手無不痊然是以該院每早門首大有山陰道上之概云

山東

▲三杆首就地正法 巨野

高九妮楊成路巨福向在齊禹等縣搶劫擄掠無惡不作現經齊河縣知事與齊森會同晏城鎮營官楊學富先後設法捕獲已詳誌前報茲悉高九妮暨同齊河教案經訊明供認不諱復由與知事電請都督會辦准予就地正法昨奉覆電與知事韓電悉該匪高九妮楊成路陳福即陳付等三名旣據訊認糾衆迭劫並搜出槍械贓物等件應准按照軍律就地正法錄供報會云云與知事接電後即於西門外照會執行一時人民稱快云

▲上游修隄委員一覽

中下兩游修培隄工各節已迭誌本報現聞上游局長因預算規定修培隄工銀八千一百元業經請領到工亟應及時興修以資抵禦茲將派定各段委員姓名列下南岸大隄上段承修許明經監修梁建侯監視□□壽武下段承修李桂嚴監修□士鳳監視□范安卜北岸金隄上段承修蕭□渭監修石庚祚監視孫爲霖下段承修趙叙仁監修王承業監視宋慶華南岸稽查土戒高保津北岸稽查土戒馬宏闓

雲南

▲不准借債 雲南

雲南因遠在極邊人民本賴栽種鴉粟爲生自禁種以後小民幾無以爲生現有實業司有鑒於此以爲非提倡實業不可欲提倡實業又非先有資本不能成事乃有人介紹美國巨商息借外債已有成議惟須都督民政長出名簽字及抵押物三可靠都督省長均已允諾昨由實業司派員赴蒙自與該美商磋商條件將有成局之際忽奉中央來電阻止不准措借外債云

▲喇嘛未許過界 雲南

雲南因遠在極邊向與西藏毗連藏人亦時常遊牧然不過數十人一起距頃間探聞維西有喇嘛來滇現有喇嘛數四百餘人由裏塘而來入維西屬之西拉地方據稱係來中甸辦貨然其遠來實意不能得知當經維西知事電達滇西觀察使奉命阻止伊等仍擬前進不聽阻止只好讓達軍府都督以大理亂兵現在到處竄逃恐有嫁禍我滇不認保護之責仍電維西知事詳細開導曉令折回勿來爲要

▲勘劃界址 雲南

雲南迤西之騰越永昌永平順寧一帶因遠在極邊向與緬甸毗連故滇省與英人在昔每隔數年必須滿劃界址一次無如英人狡詐時以侵略爲主義如於八年前石道鴻詔與英領烈敦會勘時烈主強硬石極委屈將我滇省地方混去不少如分水嶺而界一帶均被英人强佔自軍用成立後始以驅域寸土爲要圖能經議與英乃於去年曾派多員馳往燈球便消查勘尙無詳細頭緒現聞又擬選派幹員前往板廠高麗貢山一帶詳細清查如果發覺有侵處起本我滇省之地長約三百餘英里橫約百餘英里仍須劃歸滇界並擬尋出係滇地証據以備異日設有交涉時可以爲證似此辦理他日或不致再被外人混佔我之邊地云

奉天

▲瀋遼設壩志 奉天

遼河之支流雙台子河由冷家口分歧近年全遼流勢趨入是河自移奪正流之勢致航輪進出困阻因而營口市況被其影響茲建閘一議已由實業大會決議諸示中央頃聞已得覆電照辦工費二十萬元早經領事團贊認由進出口貨及船舶噸收兩項附加稅抵充亦不虞無款營市商民聞耗俱爲欣喜但設閘興濬遼河口問題本同時發生從前預估濬遼一項需費百萬兩則殊無此財力聞北京公使團據駐營領事團之條陳亦已向我外交部提議有某銀行願先墊款解決在邇云

哈爾濱

▲日人營業調查記 哈爾濱

哈爾濱居南北洲之中心爲中外商務交通之繁區故各國商人聯袂而來者日新月異而日人近來之來是埠者尤夥茲將其營業之種數及其進款調查如下上焉者如三井正金正田等行共約十餘家每年營業所進之項約在五十萬盧布之譜近日福煤廠大爲發達每年可獲利十萬盧布次焉者如中山玻璃廠醬油公司池端玻璃廠池上藥房等共約二十家每年可進欵十五萬盧布現在租界內設一醫院名日共立醫院但用九百十三圓洋花柳症每打一針先洋十五元每月此項可進五千盧布之數則治花柳之毒之蔓延於此可見一斑矣其餘之藥店共有二十餘家至紅裙隊亦不下三十家每年所進之欵亦不下二十萬盧布焉

零縑斷楮

●紀蜀游詩

吳江盛青嶁詩以入蜀爲第一。世人輒以杜少陵王新城爲比。不知少陵由秦隴經枯柏渡而至劍關。新城從鳳翔寶雞經漢中以至甯羌。陸路不同。若青嶁取道歸州。穿夔巫入城。都即吳漢伐公孫述之路。亦即放翁入蜀新城出蜀之路。其地雖皆屬天彭井絡而山川形勢迥殊。放翁雖有鐵馬西風大散關之語。其後封爵渭南而南北棧實未按轡。及之故諸公摹寫山水各傳其勝。論詩者乃並爲一談。正如屈蛟之蟲方隅之眼。宜見笑於通人也。青嶁名鄂字庭堅有青嶁詩抄。

參茸珠朮 海狗腎汁壯陽廣嗣金丹
凡購此藥必須認明崔氏彌香廬藥室牌號方是的眞○分設南京花牌樓○杭州陳列所○天津北門忠信棧內
故延至今日始告成先府老年陽衰少年精竭之人一二試驗無不回天再造健如龍虎乃敢出而問世此丹專治老年陽衰少年精竭

立愈遺精金剛百鍊丸
凡有遺精●必購鍊雲藥房●金剛百鍊丸●家藏秘傳奇方●咸稱天下無雙●如患□遺滑精●經服立時安康

本埠要聞

●全國商會聯合會會場紀事（十二）

▲決定幣制案　昨（二十七）上午十時一刻開會正會長周君因觀察使之招往張園陪宴已命馬委會勸遵員由貝副會長出席報告今日已到十三省作正式開會經由幣制審查員主任即八十九號議員顧竹溪君登台將二十六日午後所發審定幣制案之報告書（全文已節錄昨日本報）逐條宣讀又略爲解釋八十四號（沈和甫）言如依照大總統教令其中尚有未妥八十九號（顧竹溪）言大總統教令第十九號國幣例第一條『國幣之鑄發權專屬於政府』故本審查會對於是項審查之手續根據於此也五十七號（馬息深）言此項鼓勵民間素曾得息即所定之國幣大半均亦未開鑄應用二十八號（沈聯芳）言幣應依照政府公佈幣即如銀幣一元之幣係用銅質之物其標準應有五分至尚未鑄有在未鑄之前要求會改本席極端不贊成二十號（勞敬修）言銀幣各項都有應仿照我會長言如贊成此項審查案爲成立者請起立（全體起立）即將是項辦法由會長即日執行

▲提議續交案　繼付議續到案一宗計十五件　均係在分編提議之後繼續交議者由殷書記長登台宣讀第一件浙江餘姚商會提議改編商法百三十號（呂超伯）言此案歸商法案附入審查爲贊成由會長付表決（全體起立）第二件浙江餘姚商會提議維持商權二十八號（沈聯芳）言此案應即行又擬式案合併辦理多贊成由會長付表決（全體起立）第三件上海錢業提議嚴訂保障錢業意見書界謂上海南北錢莊約百餘家而市面愈見繁盛近年來南北錢莊減至二三十家而市面愈形蕭索一蹶不振前清官吏至息借洋債代贖票致而首鬨之人反逍遙事外今擬辦法一各莊號統須公所商會農商部注冊（說明）各業嚴查必須註冊入手從前雖有議及皆未實行錢業公各業之領袖首先註冊其餘各業亦宜仿行如股東註冊後設有更動須向公所商會聲明綠出否則無效一各莊號股東如已入洋籍者須註冊時預先聲明（說明）查入洋籍者遵守法律安分守己固不乏人而不肖者每藉勢欺人恃爲護符甚至敗事後入籍以作頑償地步此則應請農商部外交部立案并飭各外交團如遇華人入籍有欠債者須照中國法律一體辦理一各莊號設有不測無論中外數年一律公提（說明）各家如逃倒閉由各業董事會同商會各派一人會同經理人清理不准私相授受如不足嚴追股東中外一律公提不得任枯一各莊號如股東已失信用者不得再自由營業（說明）如已失信用者須剝奪公權拘束其自由居不准設役僱傭出不准乘車馬房屋衣服不准奢華並不准與貴紳商宴會萬商業中如有虛資自肥被累人隨時控告一各莊號如經理人有營私舞弊虧空銀兩罪宜加等（說明）各家營業全賴經理得人以視盛衰如果經理營私舞弊其店無有不敗者設店已倒查有以上情形及私自虧空銀兩者嚴行追繳外並治以監守自盜之罪嗣後別家不得再行任用一請農商部通行各省法庭嚴追倒閉案（說明）查前清刑律對於虧欠錢物之懲戒罰不厭其重所以防未來而警已犯辛有意旨即人心之險詐日甚一日於之匪徒愈探愈驗嚴行峻法以爲保障錢業通飭各省如遇倒閉控追者不得藉辭爲延價將爲仍然玩忽對人人知國憲不可輕犯寬典之不可倖邀寬貸列諸者不敢妄冀良商者得安生業矣百三十八號言此事實上不能遂行況各處情形不同二十八號言本席以此案應歸入原所定第一件餘姚商會提議之商法案一併審查由會長付表決（全體起立）繼付議第四件江西饒州鄱日煙提議嚴訂商法律在坐各議員均主張將此項續到之案仍分類歸入已議決付審查之件一併審查會長言此案歸保商案審查如諸君贊同請起立（全體起立）繼議第五件安徽省事務所提議從速頒新商會法案十一號（陸傚曾）言據本席意見此案與事實上有衝突商會法現在雖未頒布已經脫稿內中窒礙難行處甚多本會已擬與農商部請求暫緩頒布俟修改若再請其速行頒布豈非衝突二十八號言到本席主張將前次交付審查之商會法一併審查會長言如各位贊成即照原案一併審查者請起立（全體起立）時在座有以繼續交到之案如無價值者即行刪去會長言續到之件無論其有價值與無價值應當公宜布公決辦理繼嚴書記長報告第六件杭州商會顧松慶王錫堯提議商會法意見書第七件安徽省事務所提議商會總理由縣加委是否合法第八件江蘇常熟商會提議貨物銷場稅擬併產地稅內一次徵收第九件浙江餘姚商會提議減輕稅則第十件江西饒州鄱日煙提議求減捐稅以維糖業第十一件湖北代表楊炳宸提議維持煙業第十二件上海商學公會會長陸潤夫提議請擴充甲種商業學校均言以與學爲根本問題誠爲洞見本源之論慨自清季以還振興商業云者亦幾視爲文告關應之詞矧存今日經濟困窮各省一般徒恃有可興設稿恐成立之不易也混上同人昔以非商不足以立國非興學不足以言商爰有商學公會之設又於丙午創立中等商業學校（今遵教育部令改爲甲種商業學校）前後共費款萬金於前清光緒二十四年請由農工商部咨會學部立案計八年之間預科畢業五次本科畢業三次所學尚能應用光復以來因經費支絀呈請省款補助省議會及教育司均以成績優著核准在案惟尚入不敷出不克盡力擴充增設高等專門至爲可惜今者吾國商界既以人才缺乏爲憂而部學各有次序現在各華中學生徒一時合格無多莫若就此上海已有成效之學校整理而廓充之每年公提經費逕送學生依其畢業者送回籍使用則事半而功倍也第十三件浙江餘姚商會提議請求商學第十四件湖北代表楊炳宸提議組織商業日報第十五件上海總商會都懷智提議組織全國商業報紙以資聯絡經公決將以上各件分別均入各審查案俟審查會再行報告以省手續

▲改訂開議期　昨午議至此時鐘鳴十一時三刻五十七號（馬息深）起言一旬來各省交到之議案其初步手續業已完竣今日將續到之案亦已表決　分送審查現審查項下　祇有幣制案　告竣　其餘均未結束本席意見自明日（廿八）起暫行停止會議先將各種審查未件趕速核稿報告廿八號（沈聯芳）等均鼓掌贊成時各議員中對會議問題有主張停二日者有主張停三日者有主張隔日開議者會長嚴書記長即於黑版上書甲乙丙三例付起立表決甲乙兩例起立者均少數丙例（全體起立）會長言明日星期六星期日即星期星期日是否開會請表決經公決二十八九兩日均專事審查三十日（星期一）上午十時起至下午一時止再開會表決審查告竣之各案十二時散會散會時分送上海總商會所辦商事公斷處全案一冊爲審查是案之參考云

▲審查會成績　昨午後二時一刻審查長盛竹書君集各議員於該會議事廳樓上開會組織從事審查之各案暨合名都起草自昨日起限於三日內竣事新聚之審查長程鳴鑾蔣萊仙徐冠南沈教甫安厚齋韓省東蕭權南顏守惠榮友鏞余延庭李佩鳴楊熙錫陸汝舟應惠堂鄭授工羅朗山潘君彥鍾繼唐王錫臣閻錢君張吉甫聶梅生張際森羅殿侯劉乙書李燮之汀湘浦吳瑤笙龍鳴江文輝李姚子治倪啟昆李光庭寶會帆修辛齋周伯陰尉士欽盛朝瑞諸君先後到會歸入審查室公同辦理現正在起草報告者（甲）稅則案　關於全國稅則案二十二件關於一省一埠稅則案四件第一件廣東兩稅應勸令市上買賣銀貨兩完價單購貼印花請呈部豁免第二件請免征吉江兩省糧材出口銷場稅第四件請裁撤淮關改由七縣商會略繳稅款第五件請裁撤江北關改良征收方法（議決以上四件併付審查）又保商案第五件請振興土布以保民工業案又保商案第七件請維持煙業案又關閘商準第二件安東口岸須破除舊例准兩省沙船大帆船皆得入口（議決以上三件歸入稅則案審查）（乙）商律案　第一件請速訂商律第二件研究商法爲議改商律之預備案第三件請尊重法律保障商業草案第四件債務連帶不宜於習慣案第五件農商部批案第六件補救審判應受理營業股東負連帶責任建議書案第七件商人通例案第八件公司條例案（議決以上八件併在審查）（丙）商會法案　第一件修改商會法草案第二件請速訂商會法案第三件請速定商會法案第四件請法制局從速公布商會法案第五件商會法意見書案第六件商會總理各員改訂任事年期案第七件各省事務所冊報所有商會請實業司頒發委任狀案（議決併在審查）（丁）保商案　第二件商會入會之商人請由商會發給證照以便保商案（議決由審查會起草議定劃一章程照式分致各省商會照行）第三件整頓出口土貨勿使攙偽作弊補救信用案（議決審查會擬議取締勸導兩法（一）由本會呈請農商部擇大宗土貨設立檢查所於出口口岸（二）知照各商會用淺近白話通告各出產土貨地方勸導不可攙僞作弊第四件研究茶市損失原因擬議補救方法案議決此案雖係湖北一省提議實則關係全國原因六條原審查第八條維持押欵案（議決案應成立有無變更須加研究列在審查）（戊）商學商權案　商學案第二件出洋學習工商各處創辦商學案第三件請求商學案第四件速興商學以儲備商業人才案第五件請求商學研究所以資提倡案第六件設立商務研訪所案第七件擬增進智識崇尚誠信意見書案第八件限制商界學徒資格案（議決以上七件合併審查）商權案第一件請求選舉專額參與憲法案第三件請協爭商人公權案議決以上如何呈請付審查第四件全國商會對於政府有備顧問之資格案（議決改顧問爲諮詢如何呈請先審查）（己）兵災善後案　第二件豫匪竄入六安商民糜爛條陳善後辦法案（議決請六安商會代表呂少庭到審查會報告詳情再行決議呈部）續到件決商會具說表決兵災後債權債務辦法案（議決債權債務須兩方允洽非政府所能提定請漢口總商會將辦法寄來再行審查討論）第四件永設商團強亂案（議決飭取各省商團章程交審查會集核擬議劃一辦法）（庚）商標及貿易表冊案　商標案附議第三件請定簿記格式由商會刊刷蓋印發行（議決先付審查）貿易表冊案第一件請各省調查貿易狀況每年刊布表冊籍資考查第二件擬刊全國商業貿易表（議決請呂超伯沈仲禮兩君擬定表式由審查會通過表決）均已擬認定担任並周貝盛諸君以議會於本月十五日成立預定限二十日內爲會議之期現決定下月初四日閉會不爲展延屆時如有未了之件於公決後由總事務所辦理因各省代表均係商業領袖事務紛忙此次服務二十日外實不能再作耽擱也

●浦東捕獲梟匪記

前日上南川巡鹽隊官張占忠聞知浦東新場鎮　有大幫私梟匿迹鳥日朱踏桃帶領私鹽船三十餘艘嘯聚　梟黨一二百數十名日以開踏販私　其事被官弁偵悉即督率師船六艘緊往該處究拿詎該梟自恃人衆膽敢率衆抵抗開鎗拒捕　致死及部下兵士一人　從而該梟等又逃往綢師兩小港聚泊當即跟蹤追上擊斃　梟匪四名拿獲兩匪名金雲山蓿根祥並即扣　獲槍鹽各船共十二艘船上均積存私鹽一千數百包　昨已押解回滬將私鹽併交上南川鹽公堂充公船隻帶至寶家渡馬頭派師船看守旋又提訊兩匪供出　梟首朱闕桃　所領之梟名　朱友成小金全唐瑞生吳福全等當經張隊官據情呈蘇都督省長請示核辦並補拿各梟務獲究懲云

●攔路盜傷人刼財

米業掮客某甲前晚八時由浦東洋涇浜收帳款行至　楊家渡　正欲覓舟過浦不料中途被匪偵知尾隨其後迨至冷僻處所突有匪徒四五人攔住恐嚇分將銀洋交出甲情急喊救夜深人靜無人出助致任該匪　用刀　刺傷腿際共受刀傷三處　又被拳毆腳踢將所帶之　洋銀四百餘元如數搜括　始揚長而去甲受傷後經路人瞥見血漬模糊始相駭詫急代報崗警由警署昇送歸家醫治然該偵緝各匪未知能否破獲也

●城濠餘地歸國有

本邑城濠各租戶前因城濠事務所將城濠餘地議歸自治團體承領致失伊等業產特由保產公會聯定代表晉京赴財政部呈控已誌前報茲悉此案現奉財政部批示略謂自治團體承領城濠餘地係爲地方公益起見姑准通融　現在各省自治均已取消前案應作無效本部前已派員查　辦尚未具覆是以暫歸國有俟委員覆到出部再定辦法仰即知照云云

●丁恩氏之行蹤

中國鹽務顧問官英人丁恩　君前曾往香港公幹業已公畢於前日回滬　昨晨附搭火車赴杭面謁朱督商辦要公云

●引渡盜匪六名

老巡捕房包探黃在泗涇路樾台旅館內緝獲之劇盜邢永標等六犯解經廨奉判應送內地法庭懲辦在案茲遵捕房西總巡麥某以該盜邢永標等洪在租界屢次搶刼得贓甚巨實屬妨礙租界治安僅予禁錮不足以昭儆戒故於前日（二十六日）午後四時雇備馬車三部命西探一百五十一號又五十三號又四十號及華探目邵仁九初阿根等已將　劇盜　邢永標　錢管發錢少江張順根商章青李桂萬　等六犯連同起獲各贓並舖蓋網籃各物一併解送上海鎮守使署請爲　援照刑律仍歸　軍法嚴辦以昭炯戒並保租界治安當奉鄭汝成君令飭軍法科收押聽候親訊照律懲辦云

●注意亂黨口號

上海鄭鎮守使現奉參謀陸軍部電開奉大總統令前准署湖北都督段芝貴電呈略謂據鄂西觀察使宜昌縣知事電稱本月六日夜半突有匪徒多人闖入警備隊衙令新堤傷衛兵搶奪槍械經該司令調隊查剿匪始敗竄地方遂安等情（令文已見前報）爲鄂省來電犯供內有該匪黨初見口號甲先問　今日

上海　絲業會館後　開間門面　崔氏瓣香廬

金剛百鍊丸

有事否答有事又問由那裏來纔來再責姓請教如姑時面不能問答以上語詞情有何等介紹員亦不談實話等供查與鄂省前獲匪黨錢斌之秘密尺牘所載相同希一併注意查緝爲要等因奉鎮守使當已密飭所屬軍警一體嚴密偵緝加意防範矣

●殺人犯也要上訴

兇犯柴啟盛前在公共租界山東路即望平街用手槍將李榮生（即李韶笙）暗殺而死經公共捕房將柴犯拿獲解送公廨轉解地方審檢廳辯論之下於本月廿五號奉審廳楊庭長等宣示公判柴犯以三百十一條刑律處死刑聽候上訴後定期閉限滿即當執行各情已記前報茲悉柴啟盛自奉判決之後即繳收押第一看守所內詎柴犯不服判決昨日據情稟明看守所范所長聲明上訴范君飭派所丁至檢察廳繕狀呈送檢察廳聲明上訴將此案卷宗移轉高等廳辦理等情當奉汪檢察長諭令候批再核

●工巡捐局近事三則

上海工巡捐局楊局長以征收地方各項稅捐等款本局自三月分爲始茲以工巡捐局名義製票征收所有二月分之前市政廳經收各捐與該商民人等欠而未繳者仍由本局加蓋工巡捐局圖章派員催收以因臨時貼票作爲無效等語誠恐商民誤會故又通告各商民凡有所欠前市政廳二月分之捐款才繳者仍歸本局經收以濟北方公用云云

工巡捐局局長以駐滬各領事衙門及江海關稅務司署之辦公華洋各員自備各項車輛免照向由前市政廳按季分送以便通行南市馬路免繳車捐現既改組工巡捐局則華洋辦公各機關之免捐馬車包車執照車應仍照向章致送故於前日分別致函領事各署如須各項免捐車照請爲開明乘車員名送局以便送請執行云云

南市城廂內外及閘北各馬路之街燈路燈清道衛生事宜自南北二市政廳取消後歸上海工巡捐局繼續接辦茲由淞滬警察廳督辦轉與上海鎮守使商議以北方路燈清道辦歸警政範圍所有路燈清道兩項自應劃歸閘北警察二分廳派員承辦惟收取捐款事宜仍由工巡捐局照章征收至二月終將應放路燈清道費用若干仍照從前市政廳開支處自由工巡捐局按月移送滬南閘北二分廳核收轉放業已議妥令由工巡局楊局長遵照辦理並函南北二警廳規定陽曆四月分起實行接辦路燈清道兩事云云

●警察教練所招生

上海縣警察教練所昨發布告云爲招考事案奉上海縣知事沈署令奉江蘇省行政公署令開自民國三年起各縣警察教練所辦章辦理因在案查上海警察教練所去年六月曾經開辦因事停止前奉省令遵章續組進行現在仍就縣公署西首原設教練所房屋內開辦學生名額暫定四十名除呈報外爲此出示招考如有合後開資格志願投考者限於本月二十八日起三十日止每日上午十時至下午四時爲度務須親身赴所報名逾期不收截數後再行擬定期招考分別去留惟警察關係重要此次選擇甚嚴凡報考諸生自問於資格不合者須勿意存嘗試以枉冒濫而重警材切切特此布告（一）資格五條開列於左（一）粗通文字性情和平者（二）年在二十歲以上三十歲以下者（三）體質強壯（身軀須在營造尺五尺以上）言語清楚者（四）目能辨二十步以外徑寸楷書者（五）身家清白確無嗜好有妥實保証者

●通緝魯省逸犯

閘北警察分廳長徐國樑昨日通令各區署文云案奉督辦淞滬水陸警察廳訓令以准鎮守使函開現奉陸軍部令開准山東都督咨稱據匪黨在逃各犯分咨各省一體嚴緝務獲究辦等因到都查此案關於內亂罪逆未便任其漏網合亟抄錄原文並該犯等年齡籍貫分行該鎮守使遵照飭屬嚴緝獲案逕解山東都督歸案審辦等因奉此相應飭遵照准此合行訓令該分廳長飭屬一體嚴緝爲此令仰該署長飭警按照單開各犯年籍切實訪查並轉飭所屬各分署一體嚴緝云云

●店夥中途被劫

閘北第一區警署派駐漕子濱之巡長李茂盛於本月二十三號下午四時巡經朱家灣地方見有人民馬來星踞坐地上向諮據稱在真茹萬益醬園爲夥今日上午九鐘帶小洋四千二百角來滬向仁茂錢莊調換票洋三百六十五元及現洋四元餘小洋十一角行經新閘橋有向不識姓名之三人問身何往答回真茹距行至朱家灣被此三人將洋如數搶去等情當由李巡長偕馬同投一區報告解署長即派巡官帶同長警及馬至失事處勘查屬實據情稟復署長將案解送警廳司法科訊供一過飭馬先行回店靜候飭緝贓犯到案究辦一面由徐廳長通令各區署一體協緝矣

●禁止歛錢演戲

昨日閘北警廳出有佈告一道略云照得閘北地方向有好事之徒每於陰曆三月以後挨戶歛錢設壇敬神搭臺雇請演花鼓灘劇鑼鼓喧鬧通宵達旦實則藉此從中牟利最爲地方之害且恐有匪徒溷跡其間乘機生事搶亂滋事危害禁以保治安除分令各署嚴禁外特此佈告居民人等一體知悉不准再犯前項情事如敢抗違定即拘案重辦決不寬貸云云

●介紹藥品

拜耳大藥廠所製阿司匹靈藥餅能治頭痛牙痛風濕骨痛傷風寒熱等症久爲各國多數名醫所信用世界各社會所推許而行銷既廣假冒遂多殊堪痛恨講求衛生者必須留心鑒別認明拜耳大藥廠十字縱橫商標購取真正阿司匹靈藥餅該藥各大藥房均有寄售

來函

敬啟者頃接友人朱鐵齋函言貴報前日譯電欄中有亂黨在東京組織三數黨一則其中列有朱震之名等語查朱君名震現居滬上素不與聞外事且與孫何向無交往恐係譯音之誤即乞更正以全名譽爲盼劉蔚上言

按朱震二字係居正譯音之訛附正於此

短評

今之談匪禍者曰狼而已矣而於梟則忽之狼爲悲獸梟爲毒禽人假斯名以託之其爲患於國家與地方者均也惟狼禍偏五省集大軍以剿之累月經年未見膚功之克奏而蘇浙之間梟禍復時有聞矣船三十餘艘衆二百餘人此僅就浦東之新塲一處言之其他萑苻聚嘯之醜類爲數當更不尠也然使有緝捕之責者能人人皆如張占忠朝發一巢夕獲一穴其患或可少止而無如其罕矣（碧）

可使衰頽者復成爲健壯

可使虛弱者恢復其元氣

常使用腦力者增長精神

人飲之大有益於衛生

凡飲文家宜酒一杯可以煥發無限之精神并可使身強體健精神倍加故文家宜酒又可謂強體復元健腦補血之劑其功效如左

（一）補氣魄（二）健血輪（三）培腦力（四）固元氣

所以每飲文家宜酒一杯即增一分之強壯職此故也

總經理上海老晉隆洋行謹啟

陸軍部一等軍醫正醫學士張修爵君
西醫學士唐乃安君
鑒定

強種精血丸

足供一世之強健

（功用說）

人之生也由父精母血而已父以精足而能種子母以血充而能育子及父母之精血遺傳於吾身而吾身亦即以此精血爲畢生之作用且以吾身之精血再遺傳於吾子孫而家業以興宗祧以蕃族亦以強其精血之關係於吾人也如此可不寶貴乎 [illegible]

價格 大瓶每價洋一元二角半 每打洋十二元 小瓶每價洋七角半 每打洋七元二角 批發價目格外從廉

總發行所 上海四馬路 中英大藥房

京都天寶齋婦科種子仙丹服後受胎極速不信者有法可試案未生蛋之雞飼以此丹半月後蛋生矣自虛言欺人罪我惟大

婦科降生丹

夫婦人固無不育之理不育者即有病也然病多起於月經月經不調則非受孕之兆 [illegible]

[illegible] 每盒洋五元○總發行所在上海二馬路中市西鼎新里石庫門內

神皋雜俎

●載籍拾遺●

●道藏中之黃帝本紀（續）

黃帝修封禪畢采首山之銅將鑄九鼎於荊山之下以象太一於雍州（號州湖城縣有石記黃帝鑄鼎於此當曰鼎州弘農郡地理志云禹鑄鼎懷德縣南之荊山是也）是鼎神質文精也知吉知凶知存知亡能輕能重能息能行不灼而沸不汲自中生五味眞神物也黃帝鍊九鼎丹服之遂乎鍊丹成後以授傳于玄子曰此道至重盟以誠之帝又以中經所記藏於九嶷山東號委羽求以文玉覆以盤石其書金簡玉字黃帝之遺讖也（夏禹得之亦仙化一云藏之於會稽去釜山覆中也）帝又以所佩靈寶五符眞文書金簡一通封於鍾山一通藏於苑委之山帝嘗以金鑄器皆有名題上古之字也以記年月或有祠也時有薰風至神人集成厭代之志即冠劍佩爲於鼎湖鼎湖峻處崑崙之上立館其下崑崙山之軒轅臺也時有黃龍垂胡髯馬有通神之妙鼎有龍下於庭伏地張口閉目師皇觀之曰此龍病求我醫也師皇乃引針於龍口上下以牛乳煎甘草灌之龍病愈師皇乘此龍仙去黃帝聞之自擇日卜云遠宅升仙之日戊午果有龍來垂胡髯下迎黃帝乃乘龍與友人羣臣子及臣僚等從上七十二人餘小臣不得上者將龍髯拔墮弓及帝之弓小臣抱其弓與龍髯而號泣弓因曰烏號鑄鼎之地後日鼎湖（至周王時封號叔於此因曰號州其先曰鼎州於漢曰湖城縣也）其一有臣左徹削木爲黃帝象率諸侯朝奉之臣僚追慕而措思或取几杖立廟而祭或取衣冠葬墓而守是以有喬山之冢（在上谷郡周陽縣又嘗施縣有黃帝祠四所邠州嵋山又有黃帝冢在焉）黃帝曾遊處皆有祠五百年後喬山墓崩惟劍與赤舄在焉一旦亦失（荊山記龍首記具載之也）黃帝居代總百一十一年在位一百年自上仙後昇天爲太一君其神爲軒轅之宿在南宮黃龍之體象（火禮祭天神軒轅星一也）後來享之列爲五帝之中方君也以配天黃帝土德居中央之位以主四方（東方青帝太昊南方赤帝神農西方白帝少昊北方黑帝顓頊）以鎮（一作塡）星配爲子名樞紐之神爲佐配享於黃帝（未完）

●新劇文●

●蘇卿節 素隱撰譜

（李陵四卒上唱）俺則見收羊坡衰草蒙籠手持着大漢節白髮老翁分明是蘇子卿呼來不應走進前施一禮問候平生

（採介白）子卿別來良苦（武白）你是何人（陵）小弟李陵（武）久別了請坐（陵）請（分坐介武）少卿到此何幹（陵）有事奉告（武）何事（陵）子卿有所不知愚弟來時太夫人已不幸病亡吾兄可曾知曉（武）此話當眞（陵）愚弟曾親自送葬豈有不眞的（武驚白）母親老娘痛死我也（陵）子卿甦醒

（武唱）聞說母親喪了命好似鋼刀刺在心我這裡暗灑淚酸痛難忍不如一死報親恩

（作搶地介陵攔白）吾兄不必如此且請少待（武）老娘啊啊（分坐介武）賢弟攔我有何話講（陵）吾兄來到北國十有餘載太夫人業已病亡妻子不知下落吾兄一人在此伶仃孤苦以小弟之見不如另圖別計（武）賢弟之言莫非勸我歸降北國嗎（陵）正是（武）愚兄非不知安享富貴但背君忘仇豈是大丈夫所當作的賢弟再話休講

（陵唱）子卿呵蘇仁兄且聽我苦口相勸你本是鐵石人義膽忠肝怎奈你慈親故妻子離散只剩下羈旅臣苦受飢寒昔日裏太公望歸周定亂百里奚他也曾去作秦宮歎人生在世上似浮雲過眼縱然是回心轉意也不媿前賢（未完）

●說部●

●清史演義四集（蔡轉載）（陸士諤）（二百另二）

第十回 笞燕寢驚氣凛霜露 降龍伏虎威比雷霆

此時烽火連天賊氛偏地各省軍報絡繹到京每天總有三五十起各地反寇除長毛外更有行踪飄忽的捻匪起滅靡定的土匪習教傳經的教匪結黨燔掠的幅匪團練變成的團匪棰稱匪亂不一而足只可憐玉貌綺年的風流天子忙到個茶飯無心坐卧不寧又要批閱章奏又要調度將帥又要籌畫方略指示機宜那一班議政王軍機大臣大學士等名爲獻可替否贊畫綸扉遇事緊要關頭都不肯多言意觸就是文宗問着也不過說幾句圓滑話探探旨意大半是不關痛癢的無論芥豆之事總要聖天子乾綱獨斷因此罷容憔悴苦到說不堪言喩這日朝罷回宮那拉貴人獻上茶來文宗接來兩着那拉貴人因問外邊消息文宗縐眉道好了咱們早到了子裏去了這裏烏沉沉地長久住下去悶也悶死了說着時太監捧進一個黃匣總候旨意文宗隨拆着龍肤也沒心緒國橫豎沒有好消息太監進旨放下自去那拉貴人道別這麼憂悶爺身子是要緊的文宗道你沒有知道現在的武官眞不是東西鎮將僅弁長惡成風縱賊殃民所在皆是前因勝保勇敢有爲特給他欽差關防及親王所進的神雀刀叫他副將以下如有遷延退縮貽悞軍情的先斬後奏誰知依舊不濟事忽見總管太監倉皇奔入飛報禍事欲知何事且聽下回分解（未完）

●文苑●

●雪夜 壽堅

習習北風涼黯黯愁雲裂可憐深夜雨化作嚴冬雪虛室入冷光寒燈晃空深平沙雁語哀瘦死竹稍結不受歲寒侵爲知筠節捲朧久延佇此意誰能別

●寄際蕭娃 壽堅

命窮依人慣家貧娶首難蘊袍卽行李緩步當徒鞍嵩嶽千峯秀黃河一帶寬倘逢北來雁記取報平安

●絕句二首 一峯

楊柳絲絲綰暮烟微茫村落隔前川太平時節春常駐任我閒遊卽地仙

中原無事又春風嫩日輕寒罩畫中花本無愁人亦笑今年偏比去年紅

●談叢●

●今事匱隨筆 寂照

▲杜詩有所本者 杜工部石壕吏新安吏諸作爲古今絕唱予按晉常璩華陽國志記漢桓帝時河南李盛仲和爲巴郡太守貪財重賦國人作詩刺之曰狗吠何讙讙有吏來在門披衣出門應府記欲得錢語窮乞請期吏怒反見尤旋步顧家中家中無可儲（無儲今世通行本皆作無可爲予所藏北宋呂汲公刻本作無儲）思往從鄰貸鄰人已言匱錢何難得今我獨憔悴盡爲工部諸作所本也

▲陸放翁南園記 南宋陸放翁（游）嘗爲韓侂胄撰南園記晚年自定渭南文集刪去此篇殊此記創石流傳入間後人因此泚議者頗多實則放翁此文頗佳有規諷之深韓之暴戾未讀者予嘗以其人頗有可取不能以小儒眼孔斷定故辛稼軒嘗韓之詞未嘗不存諸集中韓之爲人固非當之秋壑可同年而語也放翁此記自所芟後遂不列入文集惟明末毛子晉刻放翁全集始從錢牧齋家搜得錄入逸稿文頗美茂今覓錄於下亦武林一掌故也「慶元三年二月丙午慈福有旨以別園賜今少師平原郡王韓公其地實武林之東麓而西湖之水滙於其下天造地設極山湖之美公既受命乃以祿入之餘葺爲南園因其自然輔以雅趣方公之始至也前瞻却顧左顧右盼而規模定因高就下通窒去蔽而物象列奇葩美木爭效於前淸流秀石若顧若揖於是飛觀傑閣虛堂講廳上足以陳俎豆下足以奏金石者莫不畢備高明顯敞如蛻塵垢而入窈窕邃深疑於無窮旣成悉取先德魏忠獻王詩句而名之堂之最大者曰許閑上爲親御翰墨以揭其顏其射廳曰和容其臺曰寒碧其門曰藏春其閣曰凌風其積石爲山曰西湖洞天其潴水藝稻爲囷場爲牧羊牛畜鴈鶩之地曰歸耕之莊其他因其實而命之名則曰夾芳曰豁望曰鮮霞曰矜春曰歲寒曰忘機曰照香曰堆錦曰清芬曰紅香亭之名則曰遠塵曰幽翠曰多稼自紹興以來王公將相之園林相望莫能及南園之髣髴者公之志豈在於登臨遊觀之美哉始曰許閑終曰歸耕是公之志也公之爲此名皆取於忠獻王之詩則公之志忠獻之志也與忠獻同其功名富貴略相將者豈無其人今百四五十年其後往往寂寥無聞韓氏子孫功足以銘彝鼎被絃歌者獨相踵也迷至於公勤勞王家動在社稷復如忠獻之盛而又謙恭抑畏拳拳志忠獻之志不忘如此公之子孫又將嗣公之志而不敢忘則韓氏之昌將與宋無極雖周之齊魯尚何加哉或曰上方倚公如濟大川之舟公雖欲遂其志其可得哉是不然知上之倚公而不知公之自處知公之勳業而不知公之志此南園之所以不可無述也游老病謝事居山陰澤中公以書來曰子爲我作南園記游竊伏思公之門才傑所萃也而顧以屬游者豈謂其愛而且老又已挂衣冠而去則庶幾其無諛辭無侈言而足以道公之志歟此游所以承公之命而不辭也中大夫直華文閣致仕賜紫金魚袋陸游謹記」予按放翁此記爲多規勉之詞較諸汪甘泉於八十六歲時爲嚴嵩作鈐山堂集序開端即有所謂「焚香對書再拜再拜復再拜再拜」者直侯固大有間也况韓平原之人格較於嚴嵩蓋縮之日以伸聽騁中原之志尤非嚴介溪父子所可比乎

又按韓氏在宋至盛北宋門第首推韓氏誠所謂故國喬木也當時南韓一爲魏公韓琦一稱桐木韓以第門有大桐故自忠獻魏以訖南宋之南澗等累世名德見重於時平原郎其支裔

●冰壺雜鈔 小梵

近頗搜羅太平天國賢人遺墨遺刻爲鳴駝集亦大觀也惟錢大司馬著作不得一字錢大司馬者名江嘗爲洪王參軍後以不合而去蓋張元之流也春初偶仁安自滁州移寓內附司馬詩十六首謂見之寓家自暴讀中抄出者珍若拱璧實爲錄於此丁未秋日伊江雜云大荒落日旆悠悠獨坐穹廬動九愁一曲關山千里月五更風雨萬家秋窮邊孤旅悲羈武市井功名哭馬周却憶故園金粉地蒼茫荊棘滿南州城南鳳景似江鄉盡日臨流送晚涼芳草有情依岸綠夕陽無語對人黃佳人路隔一衣水遷客愁添兩鬢霜極目平蕪感寒意蒼葭蒼白已蒼蒼伊人不見路迢迢萬里雲迷粟澗明月一庭蟲唧唧悲風四野雨蕭蕭羽儀空際翔黃鵠皮貌人間重貂檢點寒衣殘餓冷霄宵半惡夢魂鎖鼓角聲嚴夜色闌獨瞬星斗憶長安似聞銀甲空中洗猶任瓊樓高處寒西風何人有鼠竊東臺當路貫蛇蟠偏心多少悲秋興付與漁翁一釣竿伊涼河水總孤城直狩黃流接帝京天馬奇材呈御廐胡笳新曲雜邊聲九霄露滿團花帳萬騎風高細柳營寄語守邊諸將帥承平武備要修明桑麻雞犬萬人家誰識秋情感歲華夜氣冷巖三尺劍邊愁寒入半離花雲開雁路天中見木脫鴉啼日暮歸雲度登樓王粲偎依劍心事落清笳秋風賓客偏陵門庭別候生始覺言搖落自傷枯樹賦風流誰問浣花邨身如孤鳥心偏壯名籍流人品更尊獨有庭前殘菊在傲霜霜寡偉烈魂餘生獨幸寄書庵自顧探知七不堪夜雁聲蕭同壞北草曠鄉愚到江南難無馬角三更夢已有豬肝一片食且染秋毫漫濺露手編野史作消歎

●留芳館詩話 昊伯（此條未完）

隨園詩話多載女史詩然求其詩饒有弦外音者亦不可多得若如山陰祁湘君女史德茝爲祁忠愍公女有臨鏡詩云一奩秋水寒無影十樣眉山淡有痕之句抑何丰神旖旎乃爾又長州女史李淑昌名佩金著有生香館集李因工詞嘗以秋雁四律得重名江南人爭呼爲李秋雁其警聯云偶聽弓弦驚落葉久疎雲字報平安等句和婉柱沉雲鼓琴有哀音不怨彈頗綿悱惻溢於言外他如昭文屈宛仙女史詠汪水雲有句云祭文已哭王炎午降表空簽謝道淸則落落大方卓然名貴矣又嘉興徐女史文漪名韻與于庭嗣室也有絕句云沈香亭子玉勾欄植遍名花第幾第一妻栽紅芍藥此花開日已春殘輕圓朗潤讀之令人忍俊不禁合觀諸作所眞不愧爲閨閣中之傑出者洵可傳之什矣

●冰餅雜錄

▲嵩山草堂圖跋（續）

盧鴻草堂十志今所存者八而遺草堂樾館二紙蓋小米所云林彥祥臨伯時畫而自書其首則之二紙者亡之久矣書手亹然有祠遊八極氣象歌詠亦流綸凌厲如酌沆瀣而挹浮丘者若家復盧處士丰度應不減龍元伴山盈余友毛復父小築林塘自拔俗慢倚汝陽劉丙峰先生日徜徉於其間天下至樂無以逾此而儼所蓄多奇絕者縣隔如新卷特以錚錚者耳往復標矩日不可見慨想刻舟之痕以求于府卉舞之劍得無爲痴兒笑乎紹定辛卯復父官左帑且一歲矣丙峯先生讀書之暇登臨之脚尙少時八十六翁見乎屐屐有位於朝但恐林衢羅姚草堂勸移頻爲君盧正月六日汝陽後褐翁徐邈其後王子慶於毗陵得伯時畫十志即元暉跋中所言者錄其畫人姓名於後一龍眠山人李伯時畫二高郵秦觀畫三樂圃居士朱長文畫四吳郡周鴻畫五靜常居士曾肇畫六紹雲胡份畫七襄陽漫士米芾畫八碧虛子陳景元畫九太丙閒人仲殊畫十參寥子道潛書鐵與林彥祥所臨本人物甚多不同前有奉華大小印向曾收入劉娘子位君後有一印云閑關頌酒之裔遊用劉伯倫事然於婦人恐不類耳又有瑞文圖書愛泰增著實繪錄開唐人遺蹟圖皆不易而惟盧鴻尤難之難文衡山稱其友春日偶過越中探六橋之勝歷三竺之奇散步湖上見新安賈人有以是圖求售購而有之梅崖人昔爲子有家珍物千古流傳迄未易考不知至今猶在人間否也

（完）

●介紹新刊● 曜峩

▲阮亭詩餘 漁洋爲淸初詩學正宗詩集行世者凡有數種而詞則未嘗多見或疑其不善倚聲者抑知其小詞之工殊不在詩下也安吳胡寄塵君覓得阮亭詩餘一孤本付諸鉛印昨得一冊讀之芊綿淸麗齒頰皆芬其和李易安漱玉詞一卷尤極哀艷故爲介於閱者發售處國光書局價銀三角

▲羣芳志初集 原名京塵雜錄內分四種曰長安看花記辛壬癸甲錄丁年玉筍志夢華瑣簿著者粵東楊掌生濟成同間名士所記皆燕蘭艷史家部而文雅可與板橋雜記揚州畫舫錄諸書並傳爲潘蘭史先生所藏今付鉛印國光書局出版價銀四角

天下馳名種子仙丹靈驗無敵 舖在上海二馬路中市西鼎新里內交易若服他家藥不靈請來一試虛言欺人罪我惟天

京都天寶齋人參鹿茸靈芝野朮海狗腎扶陽種子衍慶丸

用眞正吉林老山人參關東鹿茸海狗腎並各種滋補貴品上藥君臣佐使配製成催藥性和平不燥不熱四時可服治男女陽
精冷如水精冷如冰或未交先洩洩而不射等年輕損傷腎弱之人服之陽舉強雖白髮老翁久服陽足宛如幼年 [illegible]
本齋秘寶非他家大言欺人無實驗可比 [illegible]
[illegible]

本草云海狗腎一名膃肭臍其性大爲扶陽益精堅固一切精虛百損五勞七傷夢遺滑精腰酸骨痛四肢乏力服則立驗本齋獨秘良方 [illegible]

燕醫生潤補丸 均有出售

凡人飲食過多腹中膨脹胸膈悶閉服之燕醫生潤補丸藥立見神效虛實咸宜果無後患消食通竅靈驗異常全球購服頗多諸大名醫皆已試驗莫不謂效力偉有志衛生者其各留意可也

上海老晉隆洋行總經理

滬寧鐵路行車時刻表

上海至南京各站時刻表

- 上海開：上午七點三十五分(快車逢星期一停)　上午九點(三四等車)　上午十點三十分(蘇滬客車)　下午一點五分(特別快車逢星期一停)　下午四點三十五分(滬常客車)　上午八點五分(滬翔客車)　夜十一點(夜快車)　上午七點十分(搭驗通車逢星期一開)　下午十二點三十分(快車逢星期一開)
- 南翔開：上午八點三分(快車逢星期一停)　上午九點三十一分(三四等車)　上午十點五十六分(滬蘇客車)　下午一點二十六分(特別快車逢星期一停)　下午五點六分(滬常客車)　上午八點三十五分(滬翔客車)　下午十二點五十六分(快車逢星期一開)
- 蘇州開：上午九點五十分(快車逢星期一停)　上午十一點四十四分(三四等車)　下午十二點四十八分(滬蘇客車到)　下午二點四十五分(特別快車逢星期一停)　下午七點三分(滬常客車)　上午一點十分(夜快車)　上午八點三十七分(搭驗通車逢星期一開)　下午二點三十八分(快車逢星期一開)
- 無錫開：上午十點五十分(快車逢星期一停)　下午一點三分(三四等車)　下午三點三十七分(特別快車逢星期一停)　下午八點十三分(滬常客車)　上午二點十九分(夜快車)　上午九點二十一分(搭驗通車逢星期一開)　下午三點三十四分(快車逢星期一開)
- 常州開：上午十一點五十分(快車逢星期一停)　上午六點五十分(常寧客車)　下午二點十三分(三四等車)　下午四點二十五分(特別快車逢星期一停)　下午九點十五分到(滬常客車)　上午三點二十四分(夜快車)　上午十點九分(搭驗通車逢星期一開)　下午四點二十六分(快車逢星期一開)　上午六點五十分(常寧客車逢星期一開)
- 鎮江開：下午一點三十三分(快車逢星期一停)　上午九點二分(常寧客車逢星期一停)　下午四點二十四分(三四等車)　下午五點五十一分(特別快車逢星期一停)　上午五點二十四分(夜快車)　上午十一點廿四分(搭驗通車逢星期一開)　下午六點三分(快車逢星期一開)　上午九點四十九分(常寧客車逢星期一開)
- 南京到：下午三點四分(快車逢星期一停)　上午十一點(常寧客車逢星期一停)　下午六點十八分(三四等車)　下午七點(特別快車逢星期一停)　上午七點(夜快車)　下午十二點卅二分(搭驗通車逢星期一開)　下午七點三十分(快車逢星期一開)　上午十一點四十分(常寧客車逢星期一開)

南京至上海各站時刻表

- 南京開：上午七點三十分(快車)　上午八點廿五分(三四等車逢星期一停)　下午一點廿分(特別快車)　下午三點五十分(寧常客車)　夜十一點(夜快車逢星期日停)　下午二點二十五分(搭驗通車逢星期一日開)　上午七點五十分(三四等車逢星期一日開)
- 鎮江開：上午九點七分(快車)　上午十點三十三分(三四等車逢星期一停)　下午二點四十七分(特別快車)　下午五點五十九分(寧常客車)　上午一點(夜快車逢星期日停)　下午三點四十五分(搭驗通車逢星期一日開)　上午九點五十八分(三四等車逢星期一日開)
- 常州開：上午十點五十七分(快車)　上午七點十分(常滬客車)　下午一點五分(三四等車逢星期一停)　下午四點十九分(特別快車)　下午八點九分(寧常客車到)　上午三點十六分(夜快車逢星期日停)　下午五點十五分(搭驗通車逢星期一日開)　下午一點五分(三四等車逢星期一日開)
- 無錫開：上午十一點五十六分(快車)　上午八點二十四分(常滬客車)　下午二點二十九分(三四等車逢星期一停)　下午五點九分(特別快車)　上午四點二十一分(夜快車逢星期日停)　下午五點五十七分(搭驗通車逢星期一日開)　下午二點二十九分(三四等車逢星期一日開)
- 蘇州開：下午十二點五十七分(快車)　上午九點四十一分(常滬客車)　下午三點五十二分(三四等車逢星期一停)　下午六點四分(特別快車)　下午一點五十分(寧蘇客車)　上午五點二十四分(夜快車逢星期日停)　下午六點五十五分(搭驗通車逢星期一日開)　下午三點五十二分(三四等車逢星期一日開)　下午三點(蘇滬客車逢星期一日開)
- 南翔開：下午二點二十九分(快車)　上午九點二十九分(翔滬客車)　上午十一點五十分(常滬客車)　下午五點五十九分(三四等車逢星期一停)　下午七點十九分(特別快車)　下午三點四十六分(寧滬客車逢星期一停)　上午六點四十一分(夜快車逢星期日停)　下午五點五十九分(三四等車逢星期一開)　下午五點四分(蘇滬客車逢星期一開)
- 上海到：下午二點五十二分(快車)　上午九點五十五分(翔滬客車)　下午十二點十六分(常滬客車)　下午六點二十七分(三四等車逢星期一停)　下午七點三十五分(特別快車)　下午四點十二分(寧滬客車)　上午七點(夜快車逢星期一停)　下午八點二十分(搭驗通車逢星期日開)　下午六點二十七分(三四等車逢星期一日開)　下午五點三十分(蘇滬客車逢星期一開)

滬杭火車開行時刻表

由上海開至閘口

- 上海：上午八點(快車)　上午九點五十分(慢車)　下午二點二十分(特別快車)　三點二十分(區間車嘉興止)
- 莘莊：上午八點二十五分(快車)　上午十點三十一分(慢車)　下午四點零三分(區間車)
- 松江：上午八點五十四分(快車)　上午十一點十一分(慢車)　下午二點十二分(特別快車)　四點四十八分(區間車)
- 楓涇：上午九點三十四分(快車)　正午十二點十一分(慢車)　下午三點十六分(特別快車)　五點三十三分(區間車)
- 嘉興：上午七點四十五分(區間車閘口止)　上午十點二十分(快車)　下午一點三十五分(慢車)　三點五十三分(特別快車)　六點十五分(區間車到)
- 杭州：上午十一點零五分(區間車)　正午十二點二十分(快車)　下午四點三十五分(慢車)　五點四十分(特別快車)
- 閘口：上午十點三十分(區間車到)　上午十一點十分(快車到)　下午五點正(慢車到)　六點正(特別快車到)

由閘口開至上海

- 閘口：上午七點三十分(快車)　上午九點二十分(慢車)　下午一點三十分(特別快車)　二點四十五分(區間車嘉興止)
- 杭州：上午八點正(快車)　上午十點正(慢車)　下午二點正(特別快車)　三點十分(區間車)
- 嘉興：上午七點五十分(區間車上海止)　十點三十分(快車)　下午一點二十五分(慢車)　三點四十五分(特別快車)　六點二十分(區間車到)
- 楓涇：上午八點四十分(區間車)　十一點二十二分(快車)　下午二點十五分(慢車)　四點十七分(特別快車)
- 松江：上午九點三十分(區間車)　十一點四十九分(快車)　下午三點十八分(慢車)　四點五十一分(特別快車)
- 莘莊：上午十點二十六分(區間車)　十二點十八分(快車)　下午三點五十八分(慢車)
- 上海：上午十一點二十分(區間車到)　正午十二點四十一分(快車到)　下午四點十三分(慢車到)　五點三十分(特別快車到)

津浦鐵路開車時刻表

由天津開至浦口

- 天津總站：上午五點十五分(慢車濟南止)　十點二分(頭等常通車每日開浦口止)　星期六上午十一點四十八分(特別通車浦口止)
- 天津西站：上午五點三十五分(慢車)　十點十八分(頭等常通車)　十一點五十八分(特別通車)
- 滄州：上午九點四十六分(慢車)　下午一點十六分(頭等常通車)　二點三十八分(特別通車)
- 德州：下午二點十六分(慢車)　四點四十分(頭等常通車)　五點十九分(特別通車)
- 濟南：上午七點三十分(慢車徐州止)　下午八點十二分(頭等常通車)　夜八點二十分(特別通車)
- 泰安：上午十點十八分(慢車)　夜十一點二十分(頭等常通車)　十二點二十分(特別通車)
- 兗州：下午一點七分(慢車)　夜二點八分(頭等常通車)　十二點十五分(特別通車)
- 臨城：下午四點九分(慢車)　夜五點二十分(頭等常通車)　三點二十分(特別通車)
- 徐州：下午一點(慢車蚌埠止)　次日上午七點十六分(頭等常通車)　星期日上午五點十八分(特別通車)
- 臨淮關：下午二點五十一分(慢車)　上午八點四十四分(頭等常通車)　六點四十三分(特別通車)
- 固鎮：下午二點二十一分(慢車)　上午十五點三十分(頭等常通車)　特別通車不停
- 蚌埠：上午十一點五十分(慢車浦口止)　九點三十五分(特別通車)
- 明光：上午七點五十五分(慢車)　下午一點十五分(頭等常通車)　特別通車不停
- 滁州：上午十點二十分(慢車)　下午二點十五分(頭等常通車)　十二點五十分(特別通車)
- 浦鎮：下午四點二十分(慢車)　下午十一點五十分(頭等常通車)　(特別通車不停)
- 浦口：下午十二點三十分(慢車到)　四點十三分(頭等常通車到)　一點十三分(特別通車到)

由浦口開至天津

- 浦口：上午九點五十分(頭等常通車每日開)　下午二點二十分(慢車蚌埠止)　星期一下午一點四十五分(特別通車天津止)
- 浦鎮：下午二點四十八分(慢車)　上午十點五分(頭等常通車)　(特別通車不停)
- 滁州：下午四點十三分(慢車)　上午十一點二十分(頭等常通車)　下午三點三分(特別通車)
- 明光：上午六點三十八分(慢車)　下午一點三十三分(頭等常通車)　特別通車不停
- 臨淮關：上午六點十分(慢車徐州止)　下午三點十分(頭等常通車)　六點(特別通車)
- 固鎮：上午七點十七分(慢車)　下午四點十七分(頭等常通車)　特別通車不停
- 宿州：上午九點三十九分(慢車)　下午五點五十八分(頭等常通車)　八點二十二分(特別通車)
- 徐州：上午七點五分(慢車濟南止)　夜七點十六分(頭等常通車)　九點四十七分(特別通車)
- 臨城：上午九點四十三分(慢車)　十一點十五分(頭等常通車)　十一點四十五分(特別通車)
- 兗州：下午十二點五十五分(慢車)　夜十二點五十九分(頭等常通車)　二點十五分(特別通車)
- 泰安：下午三點十三分(慢車)　夜三點四十八分(頭等常通車)　四點三十三分(特別通車)
- 濟南：上午八點三十分(慢車天津止)　次日上午七點十分(頭等常通車)　星期上午六點四十分(特別通車)
- 德州：下午十二點十八分(慢車)　上午九點十五分(頭等常通車)　九點二十一分(特別通車)
- 滄州：下午五點三十分(慢車)　上午十二點三十二分(頭等常通車)　十一點五十二分(特別通車)
- 天津西站：下午九點十四分(慢車)　三點三十九分(頭等常通車)　二點二十六分(特別通車)
- 天津總站：下午九點二十四分(慢車到)　三點四十分(頭等常通車到)　二點三十三分(特別通車到)

下關浦口往來公渡時刻表、

- 下關開：上午九點　下午一點　四點　下午十二點三十五分(逢星期日)　下午一點十五分(逢星期一)
- 浦口開：上午十點二十分　下午十二點四十分　五點　下午一點三十五分(逢星期日)　下午二點十八分(逢星期一)

商情

匯票

英倫電匯	二先令七辨士
現匯	二先令七辨士六二五
電匯四個月匯票	二先令七辨士一八七五
買進四個月匯票	二先令七辨士四三七五
銀行又六個月匯票	二先令七辨士二六二五
匯豐四個月定貨	二先令七辨士五六二五
帶根六個月定貨	二先令七辨士六八七五
法國電匯	三法郎二十五分半
四個月匯	三法郎三十二分
德國電匯	二馬克六十四分
四個月匯	二馬克六十九分半
美金電匯	六十二個八七五
四個月匯美金	六十四個七五
香港電匯	七十四分三七五
日本金洋	七十八分七五
印度匯票	盧比一百九、十二個七五

查倉單

麥加利銀行	銀一百三十八萬	洋一百八十七萬
匯豐銀行	銀一千三百八十二萬	洋四百七十八萬
德華銀行	銀五百六十二萬	洋四百五十萬
正金銀行	銀六百四十六萬	洋二百二十七萬
道勝銀行	銀四百八十九萬	洋一百 四萬
通商銀行	銀六十三萬	洋六十萬
東方銀行	銀三百十二萬	洋三十九萬
花旗銀行	銀九十七萬	洋三十七萬
華比銀行	銀一百廿四萬	洋七十八萬
和蘭銀行	銀六十五萬	洋九十五萬
中國銀行	銀七十萬	洋一百四十二萬
台灣銀行	銀三十三萬	洋四十四萬
錢莊	銀七十萬	洋三百萬

股票

三月初一日股票現盤

藍格志	買	六十兩
老公茂	買	八十九兩
電車	賣	一百十兩
勒力風	賣	一百○八兩
自來水	賣	六十一兩

金市

現貨標金	三百七十八兩
沙金合赤	三百八十六兩
足赤條金	三百八十五兩五
大條銀	廿六辨士七錢五

錢市

英洋	早	七錢二分九厘
	午	七錢二分八八七五
龍洋	早	七錢二分八二五
	午	七錢二分七厘七五
北洋		七錢二分七厘
小洋		六錢四分一
銀拆		一錢
銅元		一百八十一千八百
市錢		一百五十千
長牌		一千三百十
毛找		七錢二分七
錢找		一千二百

甯波洋市

規元	一百三十七兩三角九
轉帳	升三分

杭州洋市

規元	一千三百七十五元五角
洋匣	六錢五分
甬匯	升三錢七一五
紹匯	升二元二角五分

本廠紗

十六支紅(一)龍	一百○三兩
又 紅龍	九十九兩七五
又 雲龍	九十八兩五錢
又 雙龍	一百○四兩五
又 雙象	一百○一兩五
又 雙虎	一百○三兩五
又 胭脂虎	一百○三兩五
又 日光	一百○三兩七五
又 水月	一百○六兩七五
又 火機	一百○四兩
又 牧羊	一百○三兩五
又 三星	一百○一兩
又 雲鶴	一百○一兩五錢
又 稱紗牌	一百○二兩五錢
又 天官	一百○三兩
又 月季	一百兩
又 丹鳳	一百兩
又 鐵毛	九十五兩
又 聚寶盆	九十七兩
十支 雙虎	九十三兩
十支 麒麟	八十八兩
十支 鐵毛	八十五兩五

東洋紗

二十支紅財神	一百○九兩
又 藍魚	一百十五兩
又 日島	一百○八兩
又 福島	一百十三兩
又 五子圖	一百○八兩
又 什牌	一百○六兩
十六支藍魚	一百○七兩
又 福島	一百○五兩二五
又 立馬	一百○六兩
又 三馬	一百○五兩二五
又 雙鹿	一百○五兩五錢
又 雙喜	一百○二兩
又 二喬	一百○四兩五錢
又 五福	一百○三兩
又 花蝶	一百○四兩五
又 麒麟	一百○三兩七五
又 送子	一百○一兩五
又 三圖	一百○四兩二五
又 金象	一百○三兩
又 什牌	一百○一兩五錢

米市

北幫高機白更	六元一角
又 高機白元	七元二角
南幫機早稻	五元八角
又 機晚稻	五元六角
蘇同機白更	五元六角五
又 高白更	五元五角
黎里高白更	五元三角
周庄高白更	五元二角
高機洋尖	六元二角
高機陰花	六元六角
高機湖南尖	七元
角里泗涇河下機白更	五元五角

花衣

通州花衣	廿一兩八錢
太倉花衣 白子花	念一兩
黑子花	念二兩
餘姚花衣	廿兩
上海花衣	念兩○五錢
火機花衣	廿兩○五錢
四牌花衣	廿兩()八錢
南路籽花衣	十元○五角
北路籽花衣	十一元三角

進出口輪船

三月廿七日進口輪船禮拜五

甯紹	由甯波	甯紹公司
新北京	由甯波	太古公司
廣州	由廣州	太古公司

三月廿八日禮拜六出口輪船

新豐	由烟台	招商總局
安慶	由長江	太古公司
財生	由蕪湖	怡和洋行
襄陽丸	往長江	日清公司
春日丸	往日本	郵船會社
開平	往秦皇島	開灤公司
安慶	往長江	太古公司
潁州	往香港廣東	太古公司
江天	往甯波	招商總局
甬興	往甯波	甯紹公司
新豐	往天津	招商總局
新康	往福州	招商總局
連陞	往烟台天津	怡和洋行
嘉興	往厦門	太古公司
財生	往汕頭香港廣東	怡和洋行
西江	往烟台青島大連	亨寶公司

三月廿九日禮拜日出口輪船

橫濱丸	往惟多利亞	郵船會社
美大	往長江	美最時行
江孚	往長江	招商總局

三月三十日禮拜一出口輪船

木神丸	十二點半往大連	郵船會社
大貞丸	往長江	日清公司
涼州	往香港廣東	太古公司
西安	往仁川安東	太古公司
盛京	往威海烟台天津	太古公司
聯和	往長江	怡和洋行
圖南	往汕頭	招商總局
江新	往長江	招商總局
新北京	往甯波	太古公司
甯紹	往甯波	甯紹公司
大德	往揚州	大達公司

三月三十一日禮拜二出口輪船

近江丸	下午一點往日本	郵船會社
瑞和	往長江	怡和洋行
致遠	往香港	招商總局
宜昌	往烟台牛莊大連	太古公司
鄱陽	往長江	太古公司
南陽丸	往長江	日清公司
遇順	往厦門	招商總局
大臣	往烟台青島天津	亨寶公司